MASTER
NEGATIVE
NO. 91-80350-6

MICROFILMED 1991

COLUMBIA UNIVERSITY LIBRARIES/NEW YORK

as part of the
"Foundations of Western Civilization Preservation Project"

Funded by the
NATIONAL ENDOWMENT FOR THE HUMANITIES

Reproductions may not be made without permission from
Columbia University Library

COPYRIGHT STATEMENT

The copyright law of the United States -- Title 17, United States Code -- concerns the making of photocopies or other reproductions of copyrighted material...

Columbia University Library reserves the right to refuse to accept a copy order if, in its judgement, fulfillment of the order would involve violation of the copyright law.

AUTHOR:

DITTEL, HEINRICH

TITLE:

DER DATIV BEI VERGIL

PLACE:

[INNSBRUCK]

DATE:

[1873]

Master Negative #

91-80350-6

COLUMBIA UNIVERSITY LIBRARIES
PRESERVATION DEPARTMENT

BIBLIOGRAPHIC MICROFORM TARGET

Original Material as Filmed - Existing Bibliographic Record

87VE
D63 Dittel, Heinrich,
Der dativ bei Vergil. [Innsbruck, Wagner, 1873]
24 p. 25½ cm.

Signed: Dr. Heinrich Dittel.
On cover: Vierundzwanzigstes programm des Kaiserl. königl. staats-gymnzasium zu Innsbruck...

94330

Restrictions on Use:

TECHNICAL MICROFORM DATA

FILM SIZE: 35mm REDUCTION RATIO: 14
IMAGE PLACEMENT: IA (IIA) IB IIB
DATE FILMED: 12-3-91 INITIALS M.B.
FILMED BY: RESEARCH PUBLICATIONS, INC WOODBRIDGE, CT

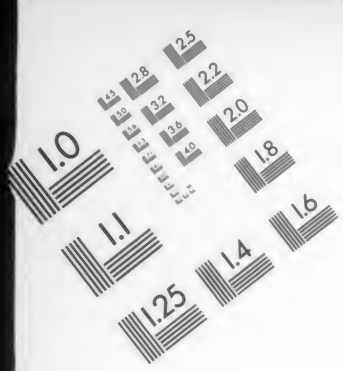

AIIM

Association for Information and Image Management
1100 Wayne Avenue, Suite 1100
Silver Spring, Maryland 20910
301/587-8202

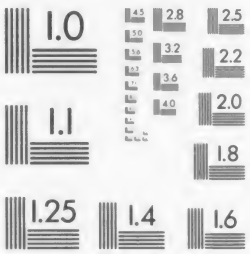

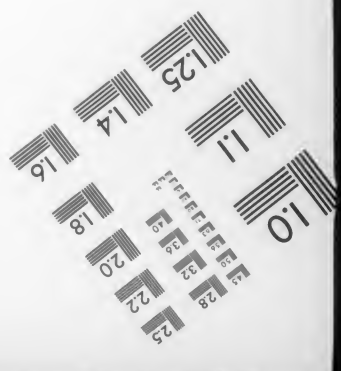

MANUFACTURED TO AIIM STANDARDS
BY APPLIED IMAGE, INC.

87VE-D63

GUSTAV E. STECHERT
828 Broadway
NEW-YORK.

87 VE D63

COLUMBIA COLLEGE LIBRARY.

MADISON AVENUE.
NEW YORK.

Vierundzwanzigstes

Programm

des

kaiserl. königl. Staats-Gymnasium

zu

Innsbruck,

veröffentlicht am Schlusse des Sommersemesters 1873.

Innsbruck.

Druck der Wagner'schen Universitäts-Buchdruckerei.

1873.

Der Dativ bei Vergil.

Vorbemerkung. Da bei Untersuchungen dieser Art Vollständigkeit eine unerlässliche Bedingung ist, um zu sichern Ergebnissen zu gelangen, so sind alle Stellen aufgenommen, die meisten auch ausgeschrieben, die übrigen mindestens angedeutet.

I. Dativus commodi.

a) E. I. 34: quamvis . . . ingratae premeretur caseus urbi, 37: cui pendere sua patereris in arbore poma, 72: his nos consevimus agros, II. 42: quos tibi servo, A. II. 642, V. 30, VIII. 37, X. 525, 616, reservare: A. V. 625, VIII. 484, 575; argenti atque auri memoras quae multa talenta gnatis parce tuis X. 532, parces futuro G. IV. 239, descripsit radio totum qui gentibus urbem E. III. 41, nobis idem Alcimedon duo pocula fecit E. III. 44, G. I. 137, II. 444, A. VIII. 441, XI. 74, XII. 90, fieri E. V. 41, Phoebo sua semper apud me munera sunt E. III. 62, A. III. 469, E. III. 68, Pierides vitulam lectori pascite vestro 85, mella fluant illi 89; bei manere: E. IV. 53, A. I. 257, V. 349, IX. 302, X. 629, laudavit carmina nobis E. V. 55, cantabunt mihi Damoetas et Lyctius Aegon E. V. 72; bei parare: E. VI. 79, G. I. 265, 429, II, 266, A. II. 132, III. 160, IV. 88, XII. 118; defendere pecori solstitium E. VII. 47, arcere G. III. 155; tibi ducitur uxor, tibi deserit Hesperus Oetam E. VIII. 30, Ponto mihi lecta venena E. VIII. 94, X. 41, A. XII. 475, an quae Varo canebat E. IX. 26, X. 8, superet modo Mantua nobis 27 superare mit dat. commodi in der Bedeutung: für jmd. im Ueberfluss vorhanden sein G. II. 331, IV. 63 vgl. Lucret. V. 803 (Bernays), nunc omne tibi stratum silet aequor et omnes, aspice, ventosi ceciderunt murmuris aurae E. IX. 57, pauca meo Gallo carmina sunt dicenda E. X. 3. te sibi generum Tethys emat G. I. 31, ipse tibi brachia contrahit Scorpios G. I. 34. inopi metuens formica senectae 186, A. X. 94, jam maturis metuendus Juppiter uvis G. II. 419, IV. 37, quae sibi quisque timebat A. II. 130, 729, XI. 550, nunquam custodibus illis nocturnum stabulis furem . . . horrebis G. III. 408 (timere furem pomis Juvenal. VI. 17); sunt alii, quos ipse via sibi repperit usus G. II. 22, haec loca non tauri invertere satis dentibus hydri G. II. 141, nunc locus arvorum ingeniis G. II. 177, IV. 226, A. II. 30, 71, IV. 319, XI. 179, praemia ingeniis (Ribbeck: in gentes) posuere G. II. 382, certamina 530, A. V. 66, septem una sibi muro circumdedit arces G. II. 535, A. VI. 783 (wiederholt), optuma quaeque dies miseris mortalibus aevi prima fugit (Ladewig: dat. eth., warum nicht dat. incommodi?) G. III. 66, subolem armento sortire quotannis 71, pubi indomitae . . . gramina . . . carpes 174, hiemi reponunt 403, hinc canibus blandis rabies venit 496, nuntia ventura Ascanio rerumque patrisque A. VIII. 450, nuntius ibis Pelidae genitori A. II. 548, A. IX. 228, principio sedes apibus statioque petenda G. IV. 8, A. IV. 433, VII. 367, IX. 94, XII. 190, poscere: A. VI. 37, 589, IX. 194, 600, XI. 219, XII. 380, exposcere: VII. 155, rogare: VII. 230, VIII. 376, orare:

116256

6 JAN 1931 Stechert 27689 22 F 51 u.

X. 622, XI. 110, hinc pecudes . . sibi arcessere vitas G. IV. 224, lapsis quaesitum oracula rebus 449 (Tibull.: I. 3. 21: duces, trepidis petiere oracula rebus), nulla meis sine te quaeretur gloria rebus A. IX. 278, II. 294, V. 378, XI. 129, tibi (dat. inc.) has poenas Orpheus suscitat G. IV. 454, vento rota constitit orbis 484, qui tibi nunc viridis depascunt summa Lycaei 539, quattuor his aras constitue 541, A. V. 130, his (dat. inc.) unda dehiscens terram inter fluctus aperit A. I. 107, quibus (dat. inc.) cunctus ob Italiam terrarum clauditur orbis 233, optare locum tecto 425, III. 109, his ego nec metas rerum nec tempora pono I. 278, quem Anchisae Venus genuit 618, A. IV. 180, IX. 546, X. 551, 704, XII. 272, templis indicit honorem I. 632, collo monile bacatum 655, ventura desuper urbi (dat. inc.) II. 47, non ante oculis tam clara 589, illic regia conjunx parta tibi 784, instauramus Polydoro funus III. 62, A. V. 94, VI. 529, lustramur Jovi votisque incendimus aras III. 279, fieret vento mora ne qua ferenti 473, V. 639, 749, XII. 565, sed mihi vel tellus optem prius ima dehiscat IV. 24, tua si mihi certa voluntas 125, VII. 548. recidiva manu posuissem Pergama victis 344, miserae hoc unum exsequere mihi IV. 421, struerem suis altaria donis V. 54, palmae pretium victoribus locatur V. 111, risit pater optumus olli et clipeum efferri jussit (olli et = et olli) 359, geminum pugnae proponit honorem, victori . . . juvencum, ensem . . . galeam solatia victo 367, caussa mali tanti coniunx iterum hospita Teucris VI. 94, IX. 216, XI. 361, quem tibi longaevo serum Lavinia conjunx educet VI. 764, unus qui nobis cunctando restituis rem 846, omnibus Teucris jubet ordine duci alipedes VII. 276, urbem fundare colonis 410, en perfecta tibi bello discordia 545, Turno mille rapit populos 726, Marti currum rotasque instabant VIII. 434, tibi quam (vestem) noctes festina diesque urguebam IX. 488, ducunt exsortem (sc. equum) Aeneae VIII. 552, novum consurgere bellum Romulidis (dat. inc.) 638, locum insidiis conspeximus ipsi IX. 237, ipsum illum excipiam sorti 271, ne qua manus se attollere nobis a tergo possit (dat. inc.) 321, nosne tibi (dat. inc.) fluxas Phrygiae res vertere fundo conamur? X. 88, sulcum sibi premat ipsa carina 296, stat sua cuique dies 467, haud illi stabunt Aeneia parvo hospitia 495, Turno tempus erit 503, quae jam satis ima dehiscat terra mihi 676, XII. 884, heu, nunc misero mihi demum exitium felix X. 850, nec tecum meus haec pepigit mihi foedera Lausus 902, Mezenti ducis exuvias, tibi, magne, tropaeum, Bellipotens XI. 7, spes sibi quisque 309, quas ipsa decus sibi dia Camilla delegit 657, sociis aperire viam 884, neque enim Turno mora libera mortis XII. 73, non lacrimis hoc tempus 156, qui sibi jam requiem pugnae rebusque salutem sperabant 241, lacrimis immobilis 400.

b) Der dativus commodi zeigt auch an, zu wessen Ehren etwas geschieht: cui nostra altaria fumant E. I. 42, tibi, puer, nullo munuscula cultu tellus fundet IV. 18, G. I. 12, ecce duas tibi, Daphni, duas altaria Phoebo E. V. 66, pocula bina quot annis craterasque duos statuam tibi 68, stant Manibus arae A. III. 63, en quattuor arae Neptuno V. 640, Stygio regi nocturnas inchoat aras VI. 252, ut viro Phoebi chorus assurrexerit omnis E. VI. 66; (vgl. Wagner z. d. St.), G. II. 98, a te principium, tibi desinam (Ribbek) E. VIII. 11, cui pinguia Ceae ter centum nivei tondent dumeta juvenci G. I. 15, II. 15 (vgl. G. IV. 539), cui tu lacte favos et miti dilue Baccho G. I. 344, Cereri det motus et carmina dicat 349, tibi res antiquae laudis et artis ingredior II. 174, Baccho caper caeditur 380, A. I. 334, V. 773, caelicolum regi mactabam in litore taurum A. III. 21, meritos aris mactavit honores taurum Neptuno . . . 118—120, IV. 58, VIII. 84, XI. 197, agnam matri Eumenidum . . . ense ferit VI. 251, immolare X. 519, tibi oscilla ex alta suspendunt mollia pinu G. II. 389, arma patri suspendet capta Quirino A. VI. 859, nautae servati ex undis ubi figere dona solebant Laurenti divo et votas suspendere vestes XII. 768, 769, illi victor ego . . . centum quadrijugos agitabo currus G. III. 18, Oceano libemus IV. 381, A. III. 303, IV. 207, VII. 133, hic templum Junoni ingens Sidonia Dido condebat A. I. 446, IV. 199 (ponere), VI. 70 (instituere), Junoni jussos adolemus honores A. III. 547, sacra Jovi Stygio perficere est animus IV. 638, di . . . vobis taurum constituam ante aras V. 237, ducat avo turmas 550, hac celebrata tenus sancto certamina patri 603, mollis tibi sumere thyrsos VII. 390, cui pineus ardor acervo pascitur XI. 786.

c) Ferner für wen, d. h. nach wessen Urteil das Prädicat seine Geltung hat (Reisig § 375. Süpfle

Anleit. z. Lateinschr. I. § 83, p. 111) erit ille mihi semper deus E. I. 7, et tibi magna satis 47, sordent tibi munera nostra II. 44, eris mihi magnus Apollo III. 104, tale tuum carmen nobis divine poeta, quale sopor fessis in gramine, quale per aestum dulcis aquae saliente sitim restinguere rivo E. V. 45—47*), an quisquam nobis sit tali munere maius? 53, Nerine Galathea, thymo mihi dulcior Hyblae . . . VII. 37, Sardoniis videar tibi amarior herbis 41, si mihi non haec lux toto jam longior anno est 43, ex illo Corydon Corydon est tempore nobis 70, hiemps ignava colono G. I. 299, suspecti tibi sint imbres 443, nec fuit indignum superis 491, cunctis improvisus A. I. 595, IX. 48, hic tibi ne qua morae fuerint dispendia tanti III. 453, manuum tibi quae monumenta mearum sint 486, scilicet id magnum sperans fore munus amanti VI. 526, pars mihi pacis erit dextram tetigisse tyranni VII. 266, oculis mirabile monstrum VIII. 81, sanctum mihi numen 382, namque erit ista mihi genetrix IX. 297, tu mihi nunc pugnae princeps X. 254, ille mihi ante alios fortunatusque laborum XI. 416, nautis olim venerabile lignum XII. 767.

d) Der Dativ bezeichnet auch für wen d. h. von welchem Standpuncte desselben aus eine Aussage gilt; namentlich mit dem Participium bei örtlichen Angaben: hinc adeo media est nobis via namque sepulchrum incipit apparere Bianoris E. IX. 59 (hinc adeo nobis = hinc adeo nobis procedentibus), ähnlich G. I. 242: hic vertex nobis semper sublimis (hic nobis = *ἡμῖν ἐνθάδε οὖσιν*), A. VI. 542: hac iter Elysium nobis (Forbiger: Elysium adituris); terna transierint Rutulis hiberna subactis A. I. 266, est urbe egressis tumulus II. 713 (vgl. Livius I. 8: locum, qui nunc saeptus descendentibus inter duos lucos est, asylum aperit, Caes. b. c. III. 80: Gomphi est oppidum primum Thessaliae venientibus ab Epiro; Thuc. I. 24: *Ἐπίδαμνός ἐστι πόλις ἐν δεξιᾷ ἐσπλέοντι τὸν Ἰόνιον κόλπον*), talia jactanti stridens Aquilone procella velum adversa ferit A. I. 102, querenti nulla ad speluncam signa ferebant VIII. 212, candidior tondenti barba cadebat E. I. 28,

e) Sodann bezeichnet der Dativ bei dem Verbum sum mit einem Prädicatsnomen oder in ähnlichen Wendungen, in welchem Verhältnisse eine Person zu einer andern steht (Madrig § 241 Anm. 4): vos coryli testes et flumina Nymphis E. V. 21, A. V. 789, XII. 176, nec tibi comes ire recuso A. II. 704, mihi parvus Julus sit comes 711, hunc cape consiliis socium V. 712, cui fidus Achates it comes VI. 158, 448, VIII. 466, IX. 223, Fauno Picus pater VII. 48, VIII. 198, X. 619, filius huic juxta Lausus VII. 649, cui Pilumnus avus cui diva Venilia mater X. 76, rex Juppiter omnibus idem 112, qui Parrhasio Euandro armiger ante fuit XI. 31, infantem fugiens sustulit exsilio comitem (ut sibi exuli comes esset) XI. 542, misero fratri comes ire per umbras XII. 881.

f) Der dativus commodi steht endlich in abgeschwächter Bedeutung, um eine Beteiligung im Allgemeinen auszudrücken, d. i. in Beziehung auf welche Person oder Sache etwas dieses oder jenes ist oder überhaupt stattfindet. Dieser Dativ wird, statt durch einen Genetiv oder eine Präposition eine Bestimmung zu einem einzelnen Substantiv zu fügen, auf den ganzen Satz bezogen (Madvig § 241 Anm. 3, Süpfle prakt. Anleit. z. L. I. Abteil. § 83 c. pag. 111). Dieser Gebrauch des Dativ's ist bei Vergil manchmal ziemlich frei und überhaupt so vorwiegend, dass Beispiele mit dem Genitiv ganz vereinzelt sind, wie quorum jam moenia surgunt A. I. 437, Penates visi ante oculos stare jacentis (zwei codd. bieten jacenti) III. 150, cuius olorinae surgunt de vertice pinnae X. 187.

Sehr häufig stehen die Dative der pron. pers. für die poss.: non unquam gravis aere domum mihi dextra redibat E. I. 35, quae nobis Galatea locuta est. III. 72, nescio quis teneros oculus mihi fascinat agnos 103, huc mihi caper deerraverat VII. 7, 9: hanc sine tempora circum hederam tibi serpere VIII. 13,

---

*) Diese Verse gehören zu den schönsten Vergil's: ihr herlicher Wolklang beruht teils auf dem schönen Wechsel der Vocale (bes. in Vers 45). teils auf dem Reichtum und der glücklichen Verteilung weicher und tönender Consonanten (beachte das mehrmals wiederkehrende, bei Vergil überhaupt sehr beliebte tale, quale, endlich die Alliterationen: saliente sitim, restinguere rivo).

unde amor iste tibi X. 21, o mihi tum quam molliter ossa quiescant 33, tibi ne teneras glacies secet aspera plantas 49, cuncta tibi Cererem pubes agrestis adoret G. I. 343, illa tibi laetis intexet vitibus ulmos 221, neve tibi ad solem vergant vineta cadentem 298, nec tibi fetae nivea implebunt mulctraria vaccae III. 177, namque haud tibi volfus mortalis, nec vox hominem sonat A. I. 327, kann jedoch auch zu IV. gerechnet werden, wie es bei einigen der hier erwähnten Stellen möglich ist), II. 605, rex erat Aeneas nobis (auch zu e) I. 544, tum mihi caeruleus supra caput astitit imber III. 194, V. 10, si mihi non animo fixum immotumque sederet IV. 15, VII. 611, nec tibi diva parens generis nec Dardanus auctor IV. 365, genus unde tibi V. 123, hic domus est vobis 638, VIII. 39, 65, jacet exanimum tibi corpus amici VI. 139, mihi animum delusit Apollo 344, unde haec, o Palinure tibi tam dira cupido? 373. funeris heu tibi causa fui? 458, maior rerum mihi nascitur ordo VII. 44, cura tibi divom effigies et templa tueri 443, tum mihi prima genas vestibat flore juventas VIII. 160, mihi mens juvenali ardebat amore 163, ferner IX. 187, X. 6, XI. 17, 389 (an tibi Mavors = an tua virtus), XII. 546, 873; neben einem von ebendemselben Substantiv abhängigen gen. obj.: cuius amor mihi crescit in horas E. X. 73, nec tibi cura canum fuerit postrema G. III. 404, quo tibi nostri pulsus amor (tuus erga nos amor) 324, quonam nostri tibi cura recessit A. II. 595, nec minor in terris Aeneae mihi cura tui V. 803 (VII. 401: si qua piis animis manet infelicis Amatae gratia) fiducia cessit, quo tibi, diva, mei VIII. 396.

Für den persönlichen gen. subj. tritt in der Regel der Dativ der Beteiligung ein: cui non risere parentes („dessen Eltern nicht Grund hatten sich zu freuen") E. IV. 62, tu decus omne tuis V. 34. A. X. 507, 858) ein solcher Dativ bei decus auch Livius II. 7: sed multo maius morti decus publica fuit maestitia), redit agricolis labor actus in orbem G. II. 401, huic conjunx Sychaeus erat A. I. 343, ubi templum illi 416, viro manicas atque arta levari vincla jubet II. 147, Laocoon, ductus Neptuno sorte sacerdos 201, tempus erat quo prima quies mortalibus aegris incipit 268, victis redit in praecordia virtus 367, vos o quibus integer aevi sanguis, solidaeque suo stant robore vires 638, cui pharetra ex auro IV. 138, V. 94, 760, VI. 46 (cui talia fanti non voltus, non color unus 46 (V. 649), 736, 741, VII. 174, 538, 746, VIII. 8 (latos vastant cultoribus agros), IX. 123 (obstipuere animi Rutulis, Ribbeck: animis Rutuli), X. 170, 283, vesano talia late dicta volant Ligeri 583 (XI. 381), olli dura quies oculos et ferreus urguet somnus X. 745, und XII. 309, 759, 815, 861 (res si qua diu mortalibus ulla est), XI. 642, 679, XII. 52 (longe ille dea mater erit); 202, 299, 300, 799 (vgl. II. 367), 850; dagegen: quorum jam moenia surgunt I. 437, penates visi ante oculos stare jacentis III. 150. Regelmässig bei Gemütsstimmungen: quid juvenis, magnum cui versat in ossibus ignem durus amor? G. III. 258, tantaene animis caelestibus irae? A. I. 11, tum vero exarsit iuveni dolor ossibus ingens V. 172, mihi mens invenali ardebat amore VIII. 163, hic vero Alcidae furiis exarserat atro felle dolor 219, hic laeta extremis spes est accensa duobus V 183, haud aliter Rutulo ignescunt irae IX. 65, tum magis increscunt animis discordibus irae 688, saevae jam altius irae Dardanio surgunt ductori X. 814, neque enim novus iste Dianae venit amor XI. 537, quae tanta animis ignavia venit XI. 733, haud secus accenso gliscit violentia Turno XII. 9, miseris praescia longe horrescunt corda agricolis 453, auch bei körperlichen Beschaffenheiten oder Vorgängen wird die Person durch den Dativ der Beteiligung ausdrückt: videnti moris frontem et tempora pingunt E. VI. 21, VIII. 13, A. VI. 665, VIII. 680, 683, X. 538, XII. 162, invidia rumpantur ut ilia Codro E. VII. 26, tibi ne teneras glacies secet aspera plantas E. X. 49, moranti artus sacer ignis edebat G. III. 565, illi dulcis compositis spiravit crinibus aura atque habilis membris venit vigor G. IV. 416—418; mihi frigidus horror membra quatit gelidusque coit formidine sanguis A. III. 29, sociis subita gelidus formidine sanguis deriguit 259, tarda trementi genua labant V. 432, gelidus Teucris per dura cucurrit ossa tremor VI. 54, juveni oranti subitus tremor occupat artus deriguere oculi VII. 446, frigidus Arcadibus coit in praecordia sanguis X. 452, illi membra novus solvit formidine torpor XII. 867, es wird daher auch Aeneae in I. 92 (extemplo Aeneae solvuntur frigore membra trotz Hom. Od. V. 297: *καὶ τότ' Ὀδυσσῆος λύτο γούνατα καὶ φίλον ἦτορ* als Dativ zu fassen

sein, ferner A. I. 477, IV. 248 (cinctum cui caput nubibus atris), V. 87, 586, 616, 649 (cui spiritus illi, qui voltus vocisque sonus vel gressus eunti), VI. 46, V. 856 (cunctanti natantia lumina solvit), ea frena concutiens stimulos sub pectore vertit Apollo VI. 100 = ea frena concutiens stimulos sub pectore furentis vertit Apollo, ebenso: huic dea caeruleis unum de crinibus anguem conicit inque sinum praecordia ad intima subdit A. VII. 346 und 347, facem juveni coniecit et atro lumine fumantis fixit sub pectore taedas 456, 457, in beiden letzten Stellen wird huic und juveni besser als Dativ der Beteiligung (die Genetive huius zu praecordia ad intima und juvenis zu sub pectore vertretend) denn als Dativ der Richtung gefasst, da subdit und fixit die Haupthandlungen sind (coniciens anguem subdit, coniciens facem fixit) vgl. noch: ecce Pharo intorquens jaculum clamanti sistit in ore X. 323; VI. 300, 304 (cruda deo viridisque senectus, Voss: „frisch ist dem Gott und grünend das Alter"), 596, VII. 688: fulvos lupi de pelle galeros tegmen habent capiti, 785, VIII. 160, IX. 348: pectore in adverso totum cui comminus ensem condidit assurgenti, ähnlich: XI. 696; it hasta Tago per tempus utrumque, ähnlich: XI. 645; illi huc caput atque illuc umero ex utroque pependit IX. 755 vgl. 771; X. 137, 210, 313, XI. 575, 642, 679, XII. 299, 300; der Genetiv ist selten: pectora quorum inter fluctus arrecta jubaeque sanguineae superant undas A. II. 206, cuius olorinae surgunt de vertice pinnae X. 187. Nicht bloss Personen, sondern auch andere Gegenstände verschiedener Art werden durch den Dativus der Beteiligung ausgedrückt: tauris juga solvet arator E. IV. 41, quae cura boum qui cultus habendo sit pecori apibus quanta experientia parcis G. I. 3 und 4 (vgl. Wagner), arboribus varia est natura creandis II. 9, quae sit rebus natura ferendis 178, est etiam ille labor curandis vitibus alter 397, quae rebus sit causa novandis A. IV. 290, illis omne per ignem excoquitur vitium G. I. 87 (vgl. A. VI. 736, 741), vere fabis satio G. I. 215, milio venit annua cura 216, neque tum stellis acies obtunsa videtur 395, pullulat ab radice aliis densissima silva, ut cerasis ulmisque II. 17 und 18, divisae arboribus patriae (sua cuique arborum generi patria, vgl. A. IX. 185, X. 467) 116, cui putre solum 204, nec Baccho genus aut pomis sua nomina servat 240, ac dum prima novis adolescit frondibus aetas 362, non ulla est oleis cultura 420, unde tremor terris 479, vere calor redit ossibus III. 272, quo minor est illis curae mortalis egestas 319, sudor et ille quidem morituris frigidus III. 501, favis ponunt fundamina IV. 161, illis ira supra modum est IV. 236, huic geminae nares et spiritus oris reluctanti obstruitur 300, A. I. 17, 454: quae fortuna sit urbi, vgl. II. 350; I. 723, hinc mihi prima mali labes II. 97, III. 28, 137, IV. 294, sistere aquam fluviis 489 vgl. V. 821, VIII. 89; V. 147, 214, 753, VIII. 71, 631, IX. 759, X. 202, 203, 270, XI. 70, 151, 241 (tum facta silentia linguis), quae sit magno sententia belli 295 (vgl. Ladewig z. d. St.), 328, 361, IX. 759.

Endlich findet man nicht selten einen derartigen Dativ Appositionen beigefügt: miseris velamina nautis G. III. 313, est specus ingens, deprensis olim statio tutissima nautis IV. 421, columnas excidunt, scaenis decora alta futuris A. I. 429, geminas, caussam lacrimis, sacraverat aras III. 305, ensem atque insignem galeam solacia victo V. 367, foliis ne carmina manda, ne turbata volent rapidis ludibria ventis VI. 75, it bello tessera signum VII. 637, qualis gemma micat, fulvum quae dividit aurum, aut collo decus aut capiti X, 135, arma Serestus refert, tibi, rex Gradive, tropaeum 542, proinde tona eloquio, solitum tibi XI. 383 (solitum wird substantivisch in Ausdrücken, wie: praeter solitum (G. I. 412), solito magis, einen Genetiv fügt durch Vermittlung von quicquam Livius III. 38 hinzu: hostibus belloque gratiam habendam quod solitum quicquam liberae civitatis fieret; es kann daher nicht mehr auffallen, wenn der Dichter solitum tibi im Sinne von solitum tuum substantivisch als Apposition hinzufügt; substantivische Appositionen zu ganzen Sätzen hat Tacitus häufig; vgl. Madvig § 220 A. 3) hieher können endlich gerechnet werden: turpis avibus praedam fert („bringt hervor") uva racemos G. II. 60, ipsas volantis ore ferunt (= auferunt) nidis immitibus escam IV. 17.

II. Der Dativ als Beziehungsobject bei verbis transitivis.

a) dare A. I. 79: tu das epulis accumbere divom, V. 689: da flammam evadere classi, I. 65: tibi mulcere dedit fluctus et tollere vento; 319: dederat comam diffundere ventis, VII. 394: ventis dant colla comasque; 522: novam cui condere Juppiter urbem dedit, V. 536—538: cratera Anchisae genitori in magno munere Cisseus ferre sui dederat monumentum et pignus amoris, IX. 115: maria ante exurere Turno quam sacras dabitur pinus; 362: ille suo moriens dat (sc. cingula) habere nepoti (donat habere quid cui A.V.261, X.701), X. 61: iterum revolvere casus da, pater, Iliacos Teucris; XII. 211: sceptrum patribus dedit gestare Latinis, IV. 212: cui litus arandum cuique loci leges dedimus, VII. 359: exsulibusne datur ducenda Lavinia Teucris? (Ascanium patriis epulandum ponere mensis A. IV. 602, der Bedeutung von dare nähert sich ponere auch A. VI. 611) — G. II. 41: pelago dare vela patenti, A. III. 9: dare fatis vela, 61; dare classibus austros, IV. 546: ventis dare vela; V. 796: liceat dare tuta per undas vela tibi, VIII. 707: ventis vocatis vela dare; — G. III. 480: genus omne Neci pecudum dedit, vgl. IV. 90, A. V. 806, XI. 172, XII. 328, 341, 655: arces excidio dare A. VIII. 538: quas poenas mihi Turne dabis, X. 617, XI. 592, IX. 422: tu calido mihi sanguine poenas persolves amborum; A. IV. 55: spem dedit dubiae menti, IX. 144: quibus haec medii fiducia valli fossarumque morae dant animos; G. III. 378: advolvere focis ulmos ignique dedere A. II. 566: corpora saltu ad terram misere aut ignibus aegra dedere; IX. 56: aequo dare se campo, XI. 565: dare se fluvio; A. XI. 2: sociis dare tempus humandis; G. I. 463: sol tibi signa dabit, A. V. 578; G. IV. 536: dabunt veniam votis (Heyne: precibus factis), A. II. 145: his lacrimis vitam damus (Wund.: Liv. XXXIV, 3: negastis hoc piis precibus earum); A. II. 291: sat patriae Priamoque datum, IX. 135; — E. I. 18: iste deus, qui sit, da (= dic) Tityre nobis (A. VII. 194), VI. 69, VIII. 26, 94, G. II. 286, III. 188, 513 (di meliora piis erroremque hostibus illum sc. dent), IV. 376: manibus liquidos dant ordine fontes vgl. A. I. 701, A. I. 104, 138 non illi imperium, sed mihi datum vgl. III. 159; I. 196, 345, 507 jura dabat legesque viris vgl. V. 758, VII. 247, VIII. 670 (?); I. 738, II. 569, III. 85: da moenia fessis vgl. 501, V. 631, X. 44, III. 337, 611: dextram dare cui vgl. VII. 366, IV. 429: munus dare cui vgl. V. 354, VI. 243, X. 825, IV. 484, V. 61, 284, 352, 636, 844: datur hora quieti, VI. 350: cui datus haerebam custos vgl. XI. 33; VI. 894, VII. 1, 709: in partem data Roma Sabinis; VIII. 167, 518, 551, 564, IX. 83, 88, 160: cura datur Messapo, 306, 484; nec te affari extremum data copia, 485, 618, X. 172, 217, 365, 382 (discrimina costis spina dabat) vgl. 393, 421 (fortunam dare ferro), 425, 508, XI. 45 und 152 promissa dare cui, 118, 340, 355, XII. 296, 392, 453; nomen dare cui A. I. 248, X. 200, XII. 194 vgl. X. 145: hinc nomen Campanae ducitur urbi (wo jedoch urbi Dativ der Beteiligung ist), mit zwei dat.: G. IV. 271 (facere), A. I. 267 (addere), der Name ist als Apposition im gleichen Casus hinzugefügt: G. I. 138 (facere), A. III. 18 (fingere), VII. 63 (ponere); als Praedicatsnom. oder -acc. bei dicere, vocare etc.: G. III. 148, 280, A. I. 277 (Object acc. gentem 276), 530, 533, III. 210, 334, 694, V. 602, 718, VI. 242, VIII. 331, 338: Carmentalem Romani nomine portam quam memorant (VI. 441: sic illos nomine dicunt), IX. 387, XII. 845, fast durchweg mit dem seines dactylischen Charakters wegen beliebten Beisatze nomine oder cognomine, der überhaupt sich noch in mancherlei Wendungen findet: A. III. 350, 614, 702, V. 117, VI. 70, VII. 671, VIII. 48, 54, 422, XI. 246, 543, — reddere A. II. 669: reddite me Danais, 640: nec post oculis est reddita nostris, IV. 429: inveni viam, quae mihi reddat eum, V. 342: ereptum dolo reddi sibi poscit honorem, XII. 799, VI. 18: redditus his primum terris, VI. 545: reddar tenebris, VIII. 170: lux cum primum terris se crastina reddet, X. 60: Xanthum et Simoenta redde miseris XI. 269: patriis redditus aris, XII. 669: lux reddita menti, 785: fratri ensem dea reddit, 936: me redde meis, XI. 594: corpus et arma patriae reponam vgl. III. 231, V. 752, VII. 134, E. III. 21: an mihi cantando virtus non redderet ille quem mea carminibus meruisset fistula caprum? V. 75: sollemnia vota cui, 81: quae tibi, quae tali reddam pro carmine dona? A. II. 542: corpus sepulchro reddidit. V. 347: si primi Salio reddantur honores, 386:

reddi viro promissa jubebant, X. 530: Aeneas contra cui talia reddit, XII. 817: una superstitio superis quae reddita divis. — tradere: E. III. 2, A. V. 713, XI. 710, III. 329: me famulo famulamque Heleno transmisit habendem; A. X. 97—99: flamina .... caeca volutant murmura venturos nautis prodentia ventos *).

ferre cui fastidia E. IV. 61, sitim morbosque A. X. 274, dolorem A. VI. 464, casus G. IV. 251, A. VIII. 532 (vgl. Ladewig z. d. St.) sacra A. III. 19, V. 60 (vgl. G. I. 339), suprema cineri ingrato A. VI. 213, inferias A. IX. 215, dona viro VII. 155, aris IX. 406, tibi ad tua templa IX. 626, dona portare cui X. 881, munera templis tuis IV. 217, hoc sibi pulchra suum ferri Proserpina munus instituit VI. 142, praemia I. 605, honorem VIII. 103 (vgl. V. 762: aris factus honos) jussa IX. 804, mandata portanda patri 312, preces ferre cui VIII. 60, salutem I. 463, auxilium II. 344 (vgl. VII. 522: auxilium effundere cui portis apertis), responsa IX. 309, laborem fortunamque X. 111, fidem 792, laudem XI. 791, fraudem 708, tumultum 897, mihi fama tulit te procubuisse VI. 502; E. II. 45, G. II. 216, III. 395, IV. 330, A. I. 645, III. 483, IV. 702; portare cui somnia tristia A. V. 840; referre: o mihi praeteritos referat si Juppiter annos A. VIII. 560, ita me referat tibi magnus ovantem Juppiter IX. 208, hoc mihi de te, nate, refers? 491, sedibus hunc refer ante suis VI. 152, annua sacra cui G. I. 339, palmas cui III. 13, nomen haud leve patrum manibus refers XI. 688, ista referet tibi Menalcas E. IX. 55, praecepta cui G. I. 176, quid tibi odorato referam sudantia ligno ... G. II. 118 und 119 vgl. G. III. 339: quid tibi pastores Libyae, quid pascua versu prosequar (Horat. carm. I. 12. 39: insigni Camena referre quem), sociis exacta A. I. 309, dicta III. 170, X. 491, XII. 75, mandata VII. 267, XI. 176, responsa XII. 111, deferre: fama furenti detulit armari classem A. IV. 298, quis te mihi detulit in terras IX. 18, efferre: aurora diem mortalibus A. V. 64, XI. 182, perferre cui nuntium A. IX. 692, grato Manis sub imos sc. nuntium (vgl. Ladewig z. d. St.) XI. 181, nec fraus te incolumem, fallaci perferet Auno 717, mandata 825, spargere somnos hydris A. VII. 753.

mandare quem alendum cui A. III. 50, pignora cara sui terra, tibi mando E. VIII. 91, summum putator haud dubitat terrae referens mandare cacumen G. II. 29, hordea sulcis E. V. 36 (G. I. 223, II. 289), scrobibus mandare mutata subactis G. II. 50, sit qui me mandet humo IX. 213, socios inhumataque corpora terrae XI. 23, foliis notas et nomina mandare III. 444, foliis ne carmina manda VI. 74, quos Aeneas lacrimans commendat Acestae V. 771.

credere arcanos sensus cui A. IV. 422, quem fallacibus auris V. 850, Daedalus ausus se credere caelo VI. 15, cui ... late custodia credita campi VII. 486, brevibus se credere saltu X. 289, se armis XI. 114, cautius ut saevo velles te credere Marti 153, te comminus aequo mecum crede solo 706, in novos soles audent se germina tuto credere G. II. 332; quibus obsessos possit concredere muros A. X. 286; debita sulcis committere semina, invitae anni spem credere terrae G. I. 223 und 224, num linquere castra hortati sumus aut vitam committere ventis? num puero summam belli, num credere muros? A. X. 69 und 70, vitem committere sulco G. II. 289, ignoto sese committere ponti III. 78, gens externo commissa duci A. X. 156, accipe diva, tuam, quae nunc dubiis committitur auris XI. 560.

mittere quem comitem cui A. II. 86, IX. 177, XII. 362 exitium cui G. IV. 534, funera XII. 629, dona XI. 353, munera IV. 623, umbris inferias G. IV. 545, A. XI. 81, tumulo sollemnia VI. 380 (vgl. V. 605), mentem XII. 554, signa cui G. I. 229, Neci A. XII. 513, E. III. 70, 76, IX. 6, A. I. 633, remittere: A. V. 419, IX. 635 (responsa), 818, X. 828, XI. 206, 359, demittere: G. I. 23, A. IV. 268.

concedere cui carmen E. VII. 22, laborem X. 1, duae (zonae) mortalibus aegris munere concessae divom G. I. 237, concessit in iram ipse deum genitor Calydona Dianae VII. 305, alicui laudem IX. 655,

*) Beachte die Onomatopöie des schönen Verses 99, teils in dem dreimal wiederholten Laute ur, teils in der Alliteration venturos ventos bestehend.

pacem cui XI. 111, liceat dotalis tuae Tyrios permittere dextrae IV. 104, Dardanii rogum capitis permittere flammae IV. 640, cui tanta deo permissa potestas IX. 97, sinite arma viris 620, et mihi Damon fatebatur E. III. 24.

promittere: non illum nobis genetrix talem promisit A. IV. 227, non servata fides cineri promissa Sychaeo 552, hic est, tibi quem promitti saepius audis VI. 791, quod optanti divom promittere nemo auderet, volvenda dies attulit ultro IX. 6, canitiem sibi et longos promiserat annos X. 549, quae tibi polliceor reduci rebusque secundis, haec eadem matrique tuae generique manebunt IX. 301, non si mihi Juppiter auctor spondeat hoc sperem Italiam contingere caelo V. 17, vota facere cui E. V. 79.

sacrare cui remigium alarum A. VI. 18, ramus Junoni infernae dictus sacer 138, laurum Phoebo VII. 62, lucum Silvano VIII. 600, dis votum immortale, ter centum delubra 714—716, quem telis X. 419, honorem alicui XII. 140; devovere pesti devota futurae A. I. 712, vobis animam hanc soceroque Latino devovi XI. 440, tibi hanc, Latonia virgo ipse pater famulam voveo 557, ille ad superos, quorum se devovet aris, succedet fama XII. 234; me destinat arae II. 129, nondum Proserpina Stygio caput damnaverat Orco IV. 699, in E. VII. 29 und A. III. 288 ist ein Begriff wie dedicare, consecrare zu ergänzen.

ministrare cui quid G. II. 213, IV. 146, A. II. 302: ipse ratem conto subigit velisque ministrat, X. 218, ferner noch transitiv: G. II. 431, A. IX. 764, XI. 71, vgl. A. XII. 425: arma citi properate viro, G. II. 58: tarda venit (sc. arbos) seris factura nepotibus umbram (factura = praebitura, praestatura), 459: quibus sc. agricolis fundit humo facilem victum justissima tellus (fundere = largo praebere), A. XII. 585: pandere portas Dardanidis.

solvere, persolvere A. V. 483: hanc tibi, Eryx, meliorem animam pro morte Daretis persolvo. VI. 510: omnia cui, VIII. 61: mihi victor honorem persolves, IX. 252: praemia cui pro laudibus, 423: poenas cui.

debere: A. III. 184: haec generi debita nostro, IV. 275: cui regnum Italiae Romanaque tellus debentur, VI. 713: animae, quibus altera fato debentur corpora, VII. 120: salve fatis mihi debita tellus, XI. 759: fatis debitus Aruns, VIII. 379: quamvis Priami deberem plurima natis, X. 442: solus ego in Pallanta feror, soli mihi Pallas debetur, 853: poenas patriae, XI. 51: nil caelestibus ullis, 63: solatia misero debita patri, 165: sors ista senectae debita erat nostrae, 177: quod vitam moror . . . dextera causa tua (sc. Aeneae) est, Turnum gnatoque patrique quam debere vides, XII. 317: Turnum debent haec mihi sacra, 795 indigetem Aenean deberi caelo.

minari cui quid A. X. 196, XI. 348, quid X. 900, XII. 655 (Aeneas minatur summas deiecturum arces), cui: X. 810, cui qua re G. II. 467.

rapere solatium cui E. IX. 18, arma A. X. 462, regem vobis pugna defendite raptum XII, 265, dagegen G. III. 32: duo rapta manu diverso ex hoste tropaea, A. IV. 516: matri praereptus amor, G. II. 56: adimere cui fetus, A. III. 658: cui lumen IV. 699: auferre cui crinem VI. 272: rebus nox abstulit atra colorem, VIII. 566: cui omnis abstulit haec animas dextra, IX. 443: moriens animam abstulit hosti, IX. 332 und X. 394: caput cui, hieher gehört auch A. IX. 310: discussae jubae capiti, V. 845: oculos furari labori, VII. 283: geminos jugalis . . . illorum de gente patri quos Circe supposita de matre nothos furata creavit, XI. 79: gremiis abducere pactas kann ebenfalls hieher gerechnet werden.

dicere E. V. 50: nos haec tibi nostra dicemus, VI. 67 : ut Linus haec illi dixerit, G. II. 393: rite suum Baccho dicemus honorem, IV. 3: admiranda tibi levium spectacula rerum dicam, A. I. 137; regi haec dicite vestro, 753: a prima dic origine nobis insidias Danaum, III. 154: quod tibi delato Ortygiam dicturus Apollo est, 388: signa tibi dicam, 362: omnem cursum mihi prospera dixit religio, VI. 73: fata dicta meae genti, E. III. 1: dic mihi, Damoeta, cuium pecus? IV. 46: talia saecla suis dixerunt currite fusis Parcae, G. IV. 357: huic . . . duc, (sc. inquit) age, duc ad nos, A. IV. 107: olli sic contra ingressa est Venus sc. dicere; A. I. 8: musa, mihi caussas memora, VI. 890: bella viro memorat X. 149: regi nomen

genusque VII. 468: iter ad regem Latinum primis juvenum indicit, 616: indicere cui bella, III. 377: pauca tibi expediam vgl. 458—460, XII. 500: cuncta tibi fatebor, fari cui quid: A. VI. 36, VII. 428, X. 621. effari IV. 456, praedicere cui quid E. I. 17: malum, A. III. 713: luctus, 252: quae . . . mihi Phoebus Apollo praedixit vobis Furiarum ego maxima pando, A. II. 124: mihi jam multi crudele canebant artificis scelus, III. 183, XI. 399, III. 438 (vota Junoni), populo magnum portendere bellum VII. 80, A. II. 548: illi mea tristia facta degeneremque Neoptolemum narrare memento, IX. 742: hic etiam inventum Priamo narrabis Achillen, III. 717: Aeneas omnibus fata renarrabat divom; denkt man sich die montes und silvae personificirt, so können auch E. II. 5 und X. 31 hiehergehören.

ostendere G. II, 261: supinatas aquiloni ostendere glaebas, IV. 232: Taygete simul os terris ostendit (vgl. A, V. 64, XI. 182), A. VI. 187: si nunc se nobis ille aureus arbore ramus ostendat, 367: viam cui, 716: has (sc. animas) memorare tibi atque ostendere coram cupio, 869: ostendent terris hunc tantum fata, VIII. 263: abjurataeque rapinae caelo ostenduntur, monstrare: A. IV. 483, A. III. 161: non haec tibi litora suasit Delius.

circumdare quid cui E. VIII. 73, A. II. 218: bis collo squamea circum terga dati, 510, 792, VIII. 458, XII. 88 (loricam umeris wie A. II. 150: arma umeris) X. 483: clipeum quem pellis totiens circumdata tauri; quid qua re: E. VI. 62, X. 57: canibus circumdare saltus, dasselbe G. I. 140, ferner III. 487, IV. 497, A. I. 593, VI. 207, 549, 783: septem una sibi muro circumdabit arces (derselbe Vers: G. II. 535), IX. 153, 462, X. 74, XI. 596: insonuit nigro circumdata turbine corpus; vgl. A. VI. 229: idem ter socios pura circumtulit unda (Madvig § 260 b. Anm.), X. 243: oras ambiit auro.

donare cui quid: E. III. 14. A. IX. 313 A. V 261: loricam donat habere viro, X. 701: arma Lauso donat habere umeris, quem qua re: V. 282, 331, 268: adeo donati. induere cui quid nur A. XI. 76: harum unam sc. vestem iuveni induit, sonst ohne dat. induere quid: G. III. 363 (indutae vestes) A. I. 684, VII. 417, IX. 180, 365, XI. 6, 439, quem qua re: indutus spoliis A. X. 775 und XII. 947, XI. 83, mit griechischem Accusativ: A. II. 275: exuvias indutus, XI. 488: thoraca indutus, II. 392: comantem galeam clipeique insigne decorum induitur (vgl. VIII. 457: tunica inducitur artus), mit se: G. IV. 152: quot pomis se arbos induerat, A. X. 681: an sese mucrone ob tantum dedecus amens induat, endlich induere se in (c. acc.): G. I. 188, A. VII. 20.

exuere cui quid nur A. IX. 303: umero ensem vgl. Ovid. Metam. II. 419: umero pharetram, VII. 773: vincula sibi), exuere quid: A. I. 690: alas, V. 420: Troianos caestus; exuere quem qua re: A. V. 423 (magnos membrorum artus, magna ossa lacertosque (sc. vestibus), XI. 395: exutos Arcadas armis VIII. 567: cui abstulit animas dextra et (sc. quem) totidem exuit armis, IV. 518: unum exuta pedem vinclis.

Bei zusammengesetzten Ausdrücken: responsum dare cui E. I. 44, insidias meditari cui V. 60, moliri G. I. 271, moram facere alicui E. X. 11, haec (sc. fames) nos suprema manebat exitiis positura modum A. VII. 129, dat euntibus ingens silva locum 676, finem ferre cui A. III. 145, finem dare: I. 199, vgl. A. X. 583: nunc belli finis et aevi his dabitur terris, A. I. 278: his ego nec metas rerum nec tempora pono (= horum rebus.)

b) bei Verbis, welche mit den Praepositionen ad, ante, con, de, ex, in, inter, ob, post, prae, sub, super zusammengesetzt sind:

accingere lateri ensem XI. 490 (vgl. unten IX. b), accommodare lateri ensem A. II. 393, addere α) die Bedeutung des ad ist (wenn auch tropisch wie z. B. A. VIII. 224) erhalten in G. I. 32: anne novum sidus te mensibus addas, 286: licia telae, II, 161: Lucrino addita claustra, A. II. 660: si . . periturae addere Troiae teque tuosque juvat, III. 336: jugis arcem, VI. 90: Teucris addita Juno, 170: quem socium cui, comitem: VI. 777, IX. 649, ductorem VIII. 496 (VI. 528: comes additur una hortator scelerum Aeolides), XI. 673: his addit Amastrum, VIII. 301: salve, vera Jovis proles, decus addite divis, VII. 211: numerum divorum altaribus, 548: hoc etiam his addam, VIII. 224: pedibus timor addidit alas.

β) Die Bedeutung des ad ist abgeschwächt, die des zweiten Bestandteiles dare tritt hervor in G. I. 129: virus serpentibus, 150: frumentis laborem, III. 290: angustis rebus honorem, IV. 150: naturas apibus quas Juppiter ipse addidit, expediam, A. I. 267: cognomen, 592: quale manus addunt ebori decus, II. 355: animis juvenum furorem, IX. 184: ardorem mentibus, 718: animum virisque, II. 452: vim victis, v. 761: tumulo sacerdos ac lucus additur Anchiseo (Heyne: Anchisae tanquam heroi flamen cum luco sacro constituitur), V. 818: frena equis, 249: ductoribus honores, VII. 315: moras rebus, addicere se cui III. 652, adhibere quem epulis V. 62, hos castris socios VIII. 56, medicas manus ad volnera G. III. 455. adicere unum donis XI. 352, adigere quem ad umbras A. IV. 25 (Ribbeck: abigat). adjungere: his adjungit, Hylan nautae quo fonte relictum clamassent E. VI. 43, ulmis vitis G. I. 2, se viro A. VIII. 13, hunc tibi praeterea Pallanta adjungam 514, quae (sc. classis) lateri castrorum adiuncta latebat IX. 69, multi nos populi, multae . . . et petiere sibi et voluere adjungere gentes VII. 236—238 (da petere in der Bedeutung „fordern" kein persönliches Object zu sich nimmt, muss sibi mit adjungere verbunden werden; petere c. inf. auch A. VII. 96 und Lucret. III. 86 (Bernays) vgl. Ladewig zu A. VII. 96), socium rebus 199, his aliud maius XII. 244, admovere labra poculis E. III. 43, quem orae A. III. 410, pecus aris XII. 171, adspergere pecori virus G. III. 419, advertere terris proram G. IV. 117, urbi agmen A. XII. 555, advolvere focis ulmos G. III. 378. afferre: verane te facies, verus mihi nuntius affers A. III. 310, honorem cui V. 201, auxilium cui VIII. 200, se fatis poscentibus 477, laudem cui XII. 321, attulit hunc illi caecis terroribus aura clamorem XII. 617, affigere Pallas sinistro affixus lateri jam quaerit sidera A. X. 161, afflare oculis honores A. I. 591, aggerere: aggeritur tumulo ingens tellus A. III. 63 hier ist wol tumulo nur in der Bedeutung eines Dativs des Zweckes (vgl. IX. b) = „zu einem Grabhügel" zu fassen (vgl. Ladewig); denn wenn zu einem Hügel, dem die Worte v. 22 und 23 eine einen gewöhnlichen Grabhügel weit überschreitende Höhe zuschreiben, noch ingens tellus hinzugetragen wird, welche Grösse müste denn der Grabhügel erreicht haben?) agglomerare se lateri cuius A. II. 341, annuere caeli arcem A. I. 250, Phoebus sterneret ut subita turbatam morte Camillam annuit oranti XI. 797, cui Martem XII. 187, anteferre quid cui A IV. 371, appellere quem oris A. I. 377 (vgl. 616), III. 338, 715, classem oris VII. 39, applicare quem oris A. I. 616, oranti (Ladewig orantis gegen den Sprachgebrauch Vergil's, vgl. I. f. Dativ der Beteiligung) capulo tenus applicat ensem X. 536, quem terrae XII, 303, ascire multa se incusat qui non . . . Aenean generumque asciverit urbi XI. 473, aspirare ventos eunti A. V. 607, dictis amorem VIII. 373, assimulare: formam assimulata Camerti XII. 224, assuescere animis bella A. VI. 832 dagegen Hor. Sat. II. 2. 109: qui pluribus adsuerit mentem corpusque superbum), atterere vomerem sulco G. I. 46, circumligare (wie alligare) habilem (natam) mediae circumligat hastae A. XI. 555, committere: pistrix delphinum caudas utero commissa luporum A. III. 428, manum Teucris XII. 60, componere magna parvis E. I. 23. G. IV. 176, manibus manus atque oribus ora A. VIII. 486, conferre se viro A. X. 734, manum cui XII. 678, confundere A. III. 696, conjungere quam viro E. VIII. 32, geminis conjunctus Atridis A. VIII. 130, me mea fata . . . conjunxere tibi 133, dextrae dextram 164, quem foedere cui X. 105, decutere mella foliis G. I. 131, silvis honorem II. 404, vgl. E. VI. 16, deripere cui dextram X. 414, spolia Latinis XI. 193 (c. abl. tergora costis A. I. 211, vagina ensem X. 475), eripere regibus alas G. IV. 106, rostra carinis A. VII. 186, pellem juvenco XI. 679, viscera vivis XII. 214, thalamum Teucris A. VII. 388, promissam genero XII. 31, auxilium cui IX. 128, prospectum oculis VIII. 254, mentem cui II. 736, se leto 134, tenuis Teucrum res leto V. 690, quem instantibus fatis X. 624, fratrem morti XII. 157, quem periculis III. 711, malis VI. 365 (quem ab undis A. I. 596) munera ruinis I. 647, se flammis II. 289, gaza incensis erepta adytis II. 764, quem ruinis III. 476, quem cui II. 738, VI. 342, XII. 539, 948. excudere silici scintillam I. 174. eximere quem memori aevo IX. 447, extorquere dextrae mucronem XII. 357, extundere cui artem G. IV. 315, honorem 328 (I. 133), immergere apes Neptuno G. IV. 29, spargite me in fluctus vasto immergite ponto III. 605, mit

entschiedener Ablativform: Triton inter saxa virum spumosa immerserat unda VI. 174, immiscere: maculas igni G. I. 454, se imparibus armis IV. 245, se Danais II. 396, se nocti IV. 570, manus manibus V. 429, nubi se X. 664, sese armis 796, XI. 815, immittere fontibus apros E. II. 59, Tyrrhenus fretis immittitur aestus Avernis G. II. 164, feras silvis 342, curas aliis IV. 488, classi habenas VI. 1. antro aperto 262, aves terris apricis 312, exitium cui X. 12, superis immissa repente Allecto 40, velis rudentis 229, incendia silvis X. 406 (aber ignes in silvam immissi XII. 522) ratem vadis 678, fugam cui IX. 719, socios portis 758 (nec conspicit . . . quo se ardens immittere possit IX. 421), immulgere ubera labris XI. 572, impendere laborem cui G. II. 61, impingere agmina muris V. 805, implicare ossibus ignem A. I. 660, VII. 355, se dextrae II. 724, huic (sc. telo) natam XI. 554, imponere leges locis G. I. 60, Pelio Ossam 281, coronas puppibus 304, A. IV. 418, incudibus enses G. II. 540, impositi dorso III. 116, juvenes rogis IV. 477, A. VI. 308, aris honorem A. I. 49, dona aris IV. 453, finem labori II. 619, curis IV. 639, pugnae V. 463, se cervici alicuius II. 707, auro dapes III. 355, saetas ignibus VI. 246, sepulchrum viro 233, viscera flammis 253, montibus arces 774, bello extremam manum VII. 572, sollemnia cui VIII. 185, Inarime Jovis imperio imposta Typhoeo IX. 716, quem scuto X. 506, cui tolerare colo vitam tenuique Minerva impositum VIII. 409, imprimere numeros acervis G. I. 263, os toro A. IV. 659, pedem collo XII. 356, dagegen: cratera impressum signis V. 536, incidere arboribus amores E. X. 53, includere delecta virum corpora caeco lateri A. II. 19, quem urbi IX. 279, incoquere radices Baccho G. IV. 279, incutere vim ventis A. I. 69, inducere fontibus umbras E. V. 40 (dagegen E. IX. 20: fontes umbra) satis fluvium G. I. 106, messorem arvis G. I. 316, manibus caestus A. V. 379, inferre sese campo, G. II. 145, A. IX. 53, deos Latio A. I. 6, mediam se matribus A. V. 622, dagegen: se in medios A. X. 576, meritos honores cui V. 652, verbera tectis funereasque faces VII. 336, cui bellum 604, hostem regi se inferre Latino X. 66 (vim cui ferre 77), ratis arvis 300, sese foribus altis XI. 36, infigere quem scopulo A. I. 45, manum laevo lateri IX. 579, Itala cornus stomacho infixa 699, portae hastam 746, dagegen: haerent infixi pectore voltus A. IV. 4 adversi infigitur arbore mali V. 504, infindere telluri sulcos E. IV. 33, infligere puppim dorso A. X. 303, infodere corpora terrae XI. 205. infundere umeris rores G. I. 385 (ohne Dativ: G. III. 509), his nimbum desuper infundam A. IV. 122, conjugis infusus gremio VIII. 406, ingeminare multa cavo lateri A. V. 434, ingerere raptas fugientibus hastas XII. 330, raptas fugientibus in tergum (fugientibus Dativ der Beteiligung) IX. 763, inicere terram cui A. VI. 366, sese morti IX. 553, manum X. 419, sese medium in agmen A. II. 408, inlidere scopulis inlisa reclamant aequora G. III. 261 naves vadis A. I. 112, lateri inlisa refunditur alga VII. 590, pilam saxeam vadis IX. 713. effracto inlisit sc. caestus in ossa cerebro V. 480, innectere fraus innexa clienti A. VI. 609, palmas amborum paribus armis V. 425, vincula linea rupit quis innexa pedem malo pendebat ab alto V. 511, discordia demens vipereum crinem vittis innexa cruentis VI. 281, cum populus umbra velavitque comas foliisque innexa pependit VIII. 277, inrigare cui quietem per membra A. I. 692, insertare A. II. 672, inserere findet sich mit der Bedeutung „pfropfen" in der Verbindung quid qua re G. II. 69, 302, inspirare venenum morsibus G. IV. 237, mentem animumque cui A. VI. 11, intendere stuppea vincula collo intendunt A. II. 236 nach der Erklärung, welche Ladewig (2. B. 6. Aufl.) z. d. St. gibt, wäre collo abl. instr., es reicht jedoch aus, mit Forbiger (II. B. 4. Aufl. p. 214) intendunt in der Bedeutung von iniciunt und collo als Dativ zu nemen; es ist nemlich nicht recht klar, wie collo abl. instr. zu intendere in seiner Grundbedeutung: „anspannen, anziehen, straff ziehen" sein sollte, wenn die Trojaner „den Strick auf ihre Schulter an den Hals legten und, indem sie mit den Händen festhielten und mit dem Halse sich dagegen stemmten, das Pferd zur Stadt zogen", intenta brachia remis (= remis admota Wagner) A. V. 136, unentschieden, ob dat. oder abl.: intenti ludo A. VII. 380; in numeros intendere nervis A. IX. 776 ist nervis als abl. instr. zu fassen, (Heyne: proprie intenduntur nervi s. fides ad numeros h. e. sonos, pro quibus numeros posuit, sunt enim soni numerosi, si

arte eliciuntur. Doctius dixit nunc: intendere numeros nervis per nervos intentos; intendere quid qua re ferner A. III. 683: ventis intendere vela secundis (vgl. A. V. 32: vela secundi intendunt Zephyri), V. 829: intendere brachia velis, IV. 506: locum sertis, intentare mortem viris A. I. 91, intermiscere E. X. 5. intexere: ingentem struxere pyram, cui frondibus atris intexunt latera A. VI. 216, sonst quid qua re: E. II. 49, V. 31, G. II. 221, A. VII. 488; intorquere: tergo hastam A. II. 231, equo hastam XI. 637, invergere fronti vina A. VI. 244, involvere Ossae Olympum G. I. 282, dagegen quid qua re: totum nemus flammis G. II. 308, obscuris vera A. VI. 100, obducere nubem tuenti A. II. 604, obicere quid cui E. III. 7, cui (i. e. Cerbero) vates horrere videns iam colla . . . . offam obicit A. VI. 420, tremendum miseris II. 199, oculis subitum monstrum V. 522, quem hosti IV. 549, clipeos ad tela II. 443, sese ad currum XII. 372, miseros Troas Achivis X. 90, subitam canibus rabiem VII. 479, obiciunt sese equites ad divortia nota IX. 379, obiectare caput fretis G. I. 386, corpora bello IV. 217, caput periculis A. II. 751. obloqui A. VI. 646, obvertere pelago proras VI. 3, offerre sese cui ultro E. III. 66, A. II. 59, juveni ante oculos se offert A. VII. 420, A. II. 371, 590, huic se forma dei obtulit A. IV. 556, se periculis A. VII. 425, se paci medium 536, cui facultatem alicuius G. IV. 437, strictam aciem venientibus A. VI. 291, sese obvium ferre cui A. I. 314, VI. 880, X. 552, obvia dare pectora ferro XII. 540, opponere stabula a ventis hiberno soli G. III. 302, quemquam morti A. II. 127, medias illis turmas X. 239, sese cui A, V. 335, se profugis VII. 300, se morti XI. 115, se adversum cui 742, se tali monstro XII. 874, posthabere seria ludo E. VII. 17, praeferre quem cui E. III. 4, te cunctis unam A. XII. 145, praeficere quem cui A. VI. 118, 564, praefigere quid cui: puppibus arma A. X. 80, templis arma XI. 778, quid qua re: ora capistris G. III. 399, ferro praefixum robur acuto A. X. 479, praefixa hastilia ferro A. V. 557 und XII. 489, ipsa arrectis in hastis praefigunt capita IX. 466, praescribere E. VI. 12, praetendere segeti saepem G. I. 270 praetenta sinu (sinui) insula contra A. III. 692, praetenta Syrtibus arva VI. 60, cui me Fortuna precari et vitta comptos voluit praetendere ramos VIII 128, morti muros IX. 599; praetexere: hat nur quid qua re E. VII. 12 und G. III. 15, ebenso subtexere A. III. 582, subdere flammam medullis G. III. 271, aber huic dea unum anguem conicit inque sinum praecordia ad intima subdit A. VII. 347, subducere sucum pecori et lac agnis E. III. 6, fidum capiti ensem VI. 524, Aenean manibus Graium X. 81, quem pugnae 50, 615; subicere metus et fatum pedibus G. II. 492, septem subjecta trioni gens III. 381, ramea costis fragmenta IV. 303, pedibus rotarum lapsus A. II. 236 pauca furenti III. 314, veribus prunas V. 103, liba epulis VII. 110, caudam utero XI. 813, cui plurimus ignem subiecit rubor XII. 65, subjungere curru tigris E. V. 29, cui gentem A. VIII. 502, subligare lateri atque umeris ensem A. VIII. 459, clipeum sinistrae XI. 10, submittere vitulos pecori habendo G. III. 159, animos amori A. IV. 414, subnectere circlos cervici G. III. 167, cingula mammae A. I. 492, subtrahere se aspectu A. VI. 465, amplexu 698, suburguere nur A. V. 202, sufficere cui vites G. II 191, satis humorem 424, pecori frondem 435 und 436, capris arbuta III. 301, cui animos virisque A. II. 618, suffundere nur quid qua re G. I. 430, super addere E. III. 38, V. 42, superinfundere A. VI. 254, supponere falcem aristis G. I. 348, ignem miseris civibus A. XI. 119, suspendere capita curru A. XII. 511.

Analog einigen dieser composita haben bei Vergil folgende simplicia den Dativ:

jungere grypes equis E. VIII. 27, dextrae dextram A. I. 408, cui se viro dignetur jungere Dido A. IV. 192, equos curru V. 817, VII. 724, natam viro VII. 268 (vgl. XII. 27), castra cui VIII. 476, mortua corpora vivis VIII. 485, ne castris sc. se jungant X. 240, quem cui XI. 129; sociare A. IV. 16, 28, VII. 96, XII. 27, nectere c. dat. A. IV. 239 (= annectere), c. abl. V. 309; miscere mit entschiedener Dativform nur A. VIII. 432 (vgl. Ovid. Metam. IV. 140), unentscheidbar: E. IV. 15, 20, V. 3, G. III. 516, A. I. 440, 488, III. 557, V. 791, VII. 661, VIII. 432; ferner aequare c. dat.: A. IV. 89, VI. 782, VIII. 99, IX. 338, XI. 125, vgl.: aequa solo fumantia culmina ponam A. XII. 569; quid

cum qua re: A. I. 193, c. acc. in der Bedeutung „erreichen, gleichkommen“ G. I. 113, IV. 132, gleichmachen: G. II. 232, A. I. 508, aptare c. dat. im Sinne von accommodare: G. I. 172, A. II. 389, VII. 731, VIII. 721, IX. 364, X. 131; übtr.: animos aptare armis X. 259, se aptare pugnae 587, c. abl. (etwas versehen, ausrüsten womit): A. III. 472, VIII. 80, IX. 305, mit blossem acc.: A. IV. 289, XI. 8; endlich findet sich der Dativ bei onerare und stipare im Sinne von infundere, imponere, vina cadis onerare A. I. 195, canistris dona VIII. 180 (anders jedoch X. 558: patrio membra sepulchro onerare wo sepulchro als abl. zu fassen ist, wie XI. 312, X. 620) stipat carinis ingens argentum A. III. 465; vim duram et vincula capto tende G. IV. 399 lässt sich vergleichen mit Verbindungen wie intentare cui mortem A. I. 91, intentare manus in aliquem Liv. III. 47, VI. 29.

III. Bei verbis intransitivis*)

A. a) prodesse A. VII. 302, XI. 844, XII. 541; obesse G. I. 373, nocere E. VII. 28, X. 76, G. II. 378, A. VI. 694 (ne quid regna Libyae tibi nocerent).

b) cedere auf jemand übergehen: patrio Andromachen iterum cessisse marito A. III. 297, reddita cessit pars Heleno 333, cedit victoria cui XII. 183, von Statten gehen: Parcae sinebant cedere res Latio XII. 148; weichen, schwinden: non cessit fiducia Turno A. IX. 126 und X. 276, weichen einer Gewalt: Turno quacunque viam secat, agmina cedunt A. XII. 368, adverso (Ribbeck: averso) cedens canis occidit astro G. I. 218, serae decedere nocti E. VIII. 87, G. III. 467, decedere calori G. IV. 23, tu ne cede malis, sed contra audentior ito A. VI. 95, dem Willen jemandes sich fügen: haec omnis regio cedat amicitiae Teucrorum XI. 321, omnia vincit Amor, et nos cedamus Phoebo A. III. 188, cede deo V. 467 (cedo equidem, nec, nate, tibi comes ire recuso, A. II. 704), im Range nachstehen, nachgeben: salix quantum cedit olivae, tantum tibi cedit Amyntas E. V. 16, fraxinus cedat tibi E. VII. 68, nec cedit honori A. III. 484; officere G. I. 69, obstare G. II. 483, A. I. 746, IV. 91, VI. 64, X. 55, XI. 435, resistere G. III. 502: pellis ad tactum tractanti dura resistit; adversari non adversata petenti annuit A. IV. 127,

c) favere E. IV. 10, G. II. 228, indulgere ordinibus G. II. 277, concubitu IV. 198, hospitio A. IV. 51, labori VI. 135, generi fata indulgent VIII. 512, vino IX. 165, choreis 615, gratari A. IV. 478, operari A. III. 136, invidere vorwiegend in der Verbindung: cui quid E. VII. 58, G. I. 504, A. IV. 234, V. 541, VIII. 508, XI. 43; mit Dativ allein: G. II. 499, A. IX. 655, absolut E. I. 11, II. 39; insidiari A. IX. 59,

d) consulere findet sich nur c. acc. A. IV. 64, VII. 83, XI. 343 und XI. 335: consulite in medium, providere nur G. I. 167: omnia quae multo ante memor provisa repones, medicari senibus anhelis G. II. 135, parcere G. II. 339, 363, IV. 239, A. I. 257, 526, II. 534, III. 41, VI. 63, 853, VII. 115, VIII. 317, IX. 656, X. 880, XI. 105 (hospitibus quondam socerisque vocatis), gnatis tuis A. X. 532 und parces futuro G. IV. 239 sind Dative commodi, temperare sibi a qua re G. I. 360, a lacrimis A. II. 8, iras I. 57, scatebris arentia arva G. I. 110,

e) placere E. II. 62, X. 62, G. II. 485, IV. 197 sedet hoc animo A. II. 660, mihi animo fixum immotumque IV. 15. id pio sedet Aeneae V. 418, certa sedet patribus sententia pugnae VII. 611 (368 ohne Dativ) omnia secum versanti subito vix haec sententia sedit XI. 551, quae nunc animo sententia constet A. V. 748, displicere G. III. 56,

f) imperare arvis G. I. 99, sociis flectere iter A. VII. 35, imperitare nemori XII. 719, edicere sociis, arma capessant A. III. 235, sociis, signa sequantur X. 258, maniplis Volscorum armari XII. 463, dominari gehört nicht hieher, indem victis Argis A. I. 285, oris cunctis III. 97, und Longa Alba VI. 766 abl. loci sind zur Bezeichnung des Bereiches, in welchem jemand herscht oder den Herrn

*) Die Anordnung nach Madvig § 244.

spielt, (vgl. Ladewig und Forbiger zu A. VI. 766, ferner Zumpt § 413) suadere cui somnum inire E. I. 53, cui equos dimittere A. X. 366, persuadere G. II. 315, parere E. V. 4, G. III. 208, dicto parere A. I. 695, III. 189, VII. 433, und VI. 242, praeceptis II. 607, imperio IV. 239, 295, 577, consiliis V. 728, cui regia parent armenta VII. 485, cui caeli sidera parent („sich zeigen, erscheinen"), X. 176, XII. 189, 236, apparere A. VIII. 17, ohne Dativ: G. I. 404, A. XII. 849: hae sc. Dirae Jovis ad solium apparent, servire G. I. 30, A. II. 786, IV. 103, patere ut novae pateant Karthaginis arces Teucris A. I. 298, patet isti janua leto II. 661, respondere („entsprechen") seges respondet votis agricolae G. I. 47, dictis cetera respondent matris A. I. 585, conjunx pristinus illi respondet curis IV. 474.

g) minari vgl. I. a.

h) credere (vgl. I. a) nimium ne crede colori E. II. 17, non bene ripae creditur III. 95, sed ego non credulus illis IX. 34, altae ne crede paludi G. IV. 48, caelo 192, equo A. II. 48, thalamis ne crede paratis VII. 97, auditis si quicquam credimus VIII. 140, campo IX. 42, experto XI. 283, te crede solo 707; bemerkenswert: aperit Cassandra ora non unquam credita Teucris A. II. 247. fidere terrae A. VII. 290, nocti IX. 378, fugae XI. 351, fuga G. III. 31, heu nihil invitis fas quemquam fidere divis A. II. 402, regnis V. 800, equo X. 181, primaevo corpore 345, pedibus 372, equo XI. 705, gladio XII. 789, confidere huic monstro V. 849, afflictis melius confidere rebus I. 452, caelo, pelago V. 870, diffidere armis A. III. 51; es finden sich also, was fido, confido, diffido betrifft, entschiedene Dativformen nur an vier, entschiedene Ablativformen nur an zwei Stellen; es zeigt sich daher, dass Vergil bei diesen Verben unterschiedslos den Dativ oder Ablativ gebraucht; hieher gehören auch die beiden Stellen A. III. 69: ubi prima fides pelago = ubi primum pelago confidi potuit (vgl. V. 870) und X. 152: humanis quae sit fiducia rebus (= nullam esse humanarum rerum fiduciam) pelago und humanis rebus hängen von dem in den Substantiven fides und fiducia enthaltenen Verbalbegriffe ab und stehen für gen. obj. (vgl. A. I. 132 und IX. 188) Madvig § 244 Anm. 6.

i) deesse non liquidi gregibus fontes deerunt G. II. 200, non Simois tibi nec Xanthus nec Dorica castra defuerint A. VI. 88, non vobis divitis uber agri Troiaeve opulentia deerit VII. 272, deest jam terra fugae X. 378, id rebus defuit unum XII. 643, nec dextrae erranti deus afuit XII. 498 (hier erwartete man defuit, das aber des Versmasses wegen nicht möglich ist), remo ut luctamen abesset VIII. 89; defieri E. II. 22, tu, o dubiis ne defice rebus A. VI. 196, propinquare portis A. II. 730 und XI. 621, scopulo V. 159, 185, fluvio VI. 384, ripae 419, foribus 934, urbi VIII. 101, castris IX. 371, muris XI. 597, transitiv: rite propinques augurium X. 254, videri scheinen: E. VII. 41, X. 58, G. III. 501, A. II. 271, 624, 773, IV. 287, V. 767, VI. 870, VIII. 31, X. 267, XII. 216, gutdünken: G. IV. 394, A. II. 428, III. 2.

k) contingit quis contigit oppetere A. I. 96, sceptris potiri victori IX. 268, ut Turno contingat regia conjunx XI. 371, accidit haec fessis etiam fortuna Latinis XII. 593.

l) libet o tantum libeat mecum tibi habitare E. II. 28, insanire tibi III. 36, mihi carpere somnos G. III. 435, licet liceat mihi totum ferre per orbem tua carmina E. VIII. 9, cui tantum de te licuit A. VI. 502, nec . . . solis licet capere arma Mycenis IX. 139, tibi casus evadere ferri quod licuit parvo X. 317, quod Venus audaci Nymphae indignata licere XII. 786, nate licet tristis animo deponere curas G. IV. 531; fas est illi limina tangere divom G. IV. 358, mihi jussa capassere A. I. 77, mihi Graiorum sacrata resolvere jura II. 157, IV. 113, VI. 266, 563, VII. 692, VIII. 397, in VIII. 502 (nulli fas Italo tantam subjungere gentem) dagegen gehört der Dativ zu subjungere, die Negation zu fas; nec sit mihi credere E. X. 46.

m) certare E. V. 8, VIII. 54, G. II. 99, 138, pugnare A. IV. 38, vgl. II. 96.

B. Ferner haben folgende mit Praepositionen zusammengesetzte intransitiva den Dativ:

accedere G. III. 190 (Ribbeck: acceperit): c. acc.: urbem A. III. 293, accumbere A. I. 79,

adesse E. II. 68, IV. 56, portis A. II. 330, Phrygibus pede secundo X. 255, coeptis ingentibus 461, vim verbo 547, patribus vocatis VI. 380, mit ad V. 55. adhaerere G. III. 443, advehi nur mit ad A. III. 108, advolare certior auctor advolat Aeneae A. X. 511, allabi oris A. III. 131, 569, VI. 2 viro stridens alio allapsa sagitta est XII. 319, c. acc. auris (Versschluss) IX. 474, annare oris A. I. 538: (vgl. 558: unde huc advecti) terris IV. 613, paulatim annabam terrae, jam tuta tenebam VI. 358 (so Ribbeck, Wagner, Forbiger; Ladewigs Erklärung „schon hatte ich sichern Grund unter den Füssen" ist vollständig schon in jam tuta tenebam enthalten), anniti cubito A. IV. 690, hasta annixa columnae XII. 92, annuere audacibus coeptis G. I. 40 und A. IX. 625, annuit his Juno XII. 841, aspirare aspirat primo fortuna labori A. II. 385, canenti IX. 525, nec equis aspirat Achillis XII. 352, assidere nur c. acc. muros assidet hostis XI. 304, assistere Libyae citus astitit oris A. I. 301, dagegen: quem Turnus super assistens A. X. 490, supra caput astitit (das auch zu astare gehören kann) III. 194, IV. 702, V. 10, ante oculos astare III. 150, portis sublimibus A. XII. 133. assuescere mit entschiedener Dativform nur A. VII. 490: assuetus mensae herili; die andcren Stellen sind G. III. 168 und A. VIII. 174 (assuescere), G. II. 168, 472, A. V. 301, VII. 33, 487, 746, 806 (non illa colo calathisve Minervae femineas assueta manus) IX. 201, 607; suetus c. inf.: A. V. 402, 414, desueta triumphis agmina A. VI. 814, bello agmina VII. 693, assurgere E. VI. 66 und G. II. 98 vgl.I; concurrere audet viris concurrere virgo A. I. 493, montes montibus VIII. 692, abnueram bello Italiam concurrere Teucris X. 8, armis concurrant arma cavete XI. 293, juvenem imparibus video concurrere fatis XII. 149, congredi impar congressus Achilli I. 475, Pelidae V. 809, contendere G. II. 96 (wetteifern), delabi: serta capiti delapsa E. VI. 16, elabi telis Achivum A. II. 318, undis V. 151, evadere c. dat. undis IX. 99, pugnae XI. 702, sonst c. acc.: viam II. 730, tot urbes Argolicas III. 282, gradus altos IV. 685, flammam V. 689, ripam VI. 425, excidere saepe incautis pastoribus excidit ignis G. II. 303 kann nur als Dativ gefasst werden, vgl. Hor. Sat. I. 8. 48, unentschieden in A. I. 26: necdum saevi dolores exciderant animo (vgl. Liv. 34, 37: pacis mentio exciderat ex omnium animis, Ovid. Trist. IV. 5, 10: nomen tuum mihi excidit), Ablativ: vinclis G. IV. 409, tantum nefas patrio ore A. II. 658, vox ore VI. 686; illabi urbi A. II. 240, animis III. 89, imminere populus imminet antro E. IX. 41, collis urbi A. I. 419, muris hostis X. 26, immugire cavernis curvis A. III. 674 ist Ablativ, ebenso G. IV. 261: silvis immurmurat Auster, der Dativ (wie er sich z. B. Ovid. Metam. VI. 558: terrae tremens (sc. lingua) immurmurat atrae findet) würde hier nicht dem zu vergleichenden Gegenstande entsprechen; vgl. auch ibid. 263: aestuat ut clausis rapacibus fornacibus ignis, es soll eben das eigentümliche Summen der Bienen im Innern des Stockes anschaulich gemacht werden. incessere cui discordia G. IV. 68. incidere incidit navigiis Eurus G. II. 107, bellator deus animo A. IX. 271, huic bellator filius Auni XI. 699, in segetem flamma A II. 304, turris Danaum super agmina 466, incubare defosso auro G. II. 507, divitiis repertis A. VI. 610, ponto nox incubat atra A. I. 89, stratis IV. 83, pellibus stratis VII. 88, incumbere hat Vergil absolut: A. IV. 397; c. inf. G. IV. 249, sonst c. dat.: tereti olivae E. VIII. 16, aratris G. I. 213, silvis II. 310, gravis incumbens scopulis arentibus aestas 377, venti incubuere mari A. I. 84, angues incumbunt pelago II. 205, laurus incumbens arae 514, fato urguenti 653, toro IV. 650, remis V. 15, VIII. 108, X. 294 jugo 236 (ich möchte an dieser Stelle jugo mit incumbebat und laevum ad omnem mit prona verbinden), umero V. 325, haeret visceribus super incumbens X. 727. incurrere densis armis A. II. 409, indubitare viribus A. VIII. 404, indurescere G. III. 366, ingemere aratro G. I. 46, fletu (dat.) A. IV. 369, ingredi solo A. IV. 177, castris X. 148, campo 763, solo 767, ingruere vitibus umbra G. II. 410, Aeneas Italis A. XII. 628, inhiare pecudum reclusis pectoribus A. IV. 64, dagegen: varios pulchra testudine postes G. II. 463, inludere cui G. II. 373, A. II. 64, IV. 591, innare cui A. VIII 93, 691, quid (fluvium, lacum, paludem) G. III. 142, A. VI. 134, 369, VIII. 655, iunatare nur einmal und zwar c. acc.: undam levis innatat alnus G. II. 451, inolescere libro G. II. 77, inrorare extremo

anno G. III. 304, inruere A. II. 383, inrumpere thalamo A. VI. 528, insidēre inscia Dido insidat quantus miserae deus A. I. 719, apes floribus VI. 708, gens Etruscis jugis VIII. 480, silvis iniquis XI. 531, insidēre dagegen c. acc. A. II. 615 und X. 59 (vgl. Liv. XXI. 54: Mago locum monstrabit, quem insideatis), insinuare A. II. 229, insistere rotis G. III. 114, sonst c. acc. G. III. 164, A. VI. 563, XI. 573, vgl. VII. 689: vestigia nudi sinistri instituere pedis, insonare Boreae, spiritus alto insonat Aegaeo A. XII. 366, instare solis aristis G. I. 220, operi regnisque futuris A. I. 504, tergo V. 168, caedes miseris VIII. 537, tanta mole viri turritis puppibus instant 693, furto IX. 350, aquae X. 196, cui 645, uno viro odiisque telisque frequentibus 692, trepidanti 788, jugis XI. 529, dagegen A. VIII. 433: instare currum, insultare solo G. III. 117, floribus IV. 11, capiti A. VIII. 570, hostibus XII. 339, dagegen: nemora avia A. VII. 581, insurgere remis A. III. 207, 560, V. 189, speluncae dorso VIII. 234, campis IX. 34, interesse A. XI. 62, invigilare G. IV. 158, A. IX. 605, obambulare gregibus G. III. 538, obluctari A. III. 38, obniti arboris trunco G. III. 233, A. XII. 105, occurrere A. VI. 479, X. 220, XI. 503, 528, 808, XII. 536, 625, 854, obvius adversoque occurrit seque viro vir contulit X. 734, vgl. XI. 498, obvium fieri cui X. 380, huic contra Aeneas obvius ire parat X. 770, occursare E. IX. 25, occumbere A. II. 62: morti, offulgere A. IX. 110, praesidere arvis A. III. 35, VII. 799, arces quibus altus Apollo praesidet A. VI. 10 deam stagnisque fluminibusque sonoris praesidet XII. 139, subesse cui G. II. 49, III. 388, subire c. dat. portu A. III. 292, gubernaclo A. V. 176, spatio iniquo V. 203, palmae 346, ingenti feretro VI. 222, cui 812, muro VII. 161, luco VIII. 125, muro (Ribbeck: muros) IX. 371, portae 570, huic frater subit Alcanor X. 338, per spem meam patriae quae nunc subit aemula laudi 371, ad tecta A. VIII. 359, mit blossem acc.: ostia A. I. 400, tecta III. 83, currum 113, necdum orbem medium Nox Horis acta subibat 512, umeris quem IV. 599, lucos VI. 13, telluris operta 140, subniti A. I. 506, III. 502, succedere nur einmal mit wiederholter Praeposition: sub umbras E. V. 5, sonst c. dat.: E. V. 6, 19, G. III. 418, A. I. 627, II. 478, 723, III. 276, 541, IV. 10, V. 93, VII. 36, 214, 501, VIII. 123, 507, X. 439, 690, 847, XI. 103, 146, 826, succumbere culpae A. IV. 19, succurrere G. I. 500, A. I. 630, II. 352, 451, IX. 290, 404, X. 512, XI. 335, XII. 813, sufficere nec sufficit umbo ictibus A. IX. 811, supervenire E. VI. 20, A. XII. 356.

haerere findet sich im Sinne von adhaerere, inhaerere mit entschiedener Dativform: lateri arundo A. IV. 73, cui datus haerebam custos VI. 350, mit unentschiedener Form: ossibus E. III. 102, curru A. I. 476, parietibus haerent scalae II. 442, haerebat genibus volutans (vgl. Ladewig z. d. St.) III. 607, hasta traiecto haesit tepefacta cerebro IX. 419, postibus flamma haesit adesis IX. 537, hastam receptat ossibus haerentem X. 384, vgl. 727, Euandro (dat. haeserat = adhaes.) 780, tergo volucres haesere sagittae XII. 415, vox faucibus haesit XII. 868, II. 774, III. 48, mit blossem Ablativ: haerent infixi pectore vultus A. IV. 4 (wo pectore wol eher mit infixi zu verbinden ist; infigere c. abl. auch V. 504) haeret pede pes X. 361, corpore inhaeret 845, in c. abl.: A. II. 654 und 674.

IV. Dativ bei esse.

Wirkliches Besitztum a) von Gegenständen: sunt nobis mitia poma E. I. 80, est mihi fistula II. 36, haec tibi semper erunt V. 74, quae sint agrestibus arma G. I. 160, solis est turea virga Sabaeis II. 117, cui pauca relicti jugera ruris erant IV. 128, non mihi si linguae centum sint oraque centum ferrea vox II. 43, A. VI. 625, monstrum cui quot sunt corpore plumae, tot vigiles oculi subter A. IV. 181, illi ensis erat 262, nulli certa domus VI. 673, pinea silva mihi IX. 85, quis tela sagittae Gorytique leves umeris et letifer arcus 168, 169 (fur habent, gerunt), sunt auri pondera facti infectique mihi X. 527, aurum animusque Latino est XII. 23, si Juppiter unam esse velit Tyriis urbem Troiaque profectis A. IV. 111, est ager mihi XI. 316, di quibus est imperium pelagi A. V. 235, VI. 264, X. 86, 100, XII. 22.

Ferner findet sich diese Verbindung in übertragenem Sinne sehr häufig von Gemütsstimmungen,

geistigem Besitztum, äussern Verhältnissen, ja auch von Eigenschaften des Geistes und Körpers; da nämlich die Praepositionen in ihrem Gebrauche als blosse Formwörter nur Verhältnisse bezeichnen und nicht anschauliche Vorstellungen in unsrer Phantasie erwecken, welches letztere eine Hauptaufgabe des dichterischen Ausdruckes ist, so ist es begreiflich, dass die energische Kürze des Ausdruckes, welche z. B. bei den mit ad, ante, con u. s. w. zusammengesetzten Verben die Verbindung mit dem blossen Dativ in den weitaus meisten Fällen vorzieht, auch hier in manchen Fällen vorkommt, wo in prosaischer Rede eine Praeposition oder eine andere Construction gewöhnlich ist z. B. A. III. 433: siqua est Heleno prudentia für: si qua est in Heleno prudentia, G. IV. 220: esse apibus partem divinae mentis et haustus aetherios dixere für esse in apibus. Manche Stellen jedoch können auch nach I (Dativ der Beteiligung) erklärt werden.

Die auch in Prosa gewöhnliche Verbindung est mihi aliquid cum aliquo findet A. IX. 154, XI. 279; äussere Verhältnisse überhaupt: quo res cunque cadent unum et commune periclum, una salus ambobus erit A. II. 710; his amor unus erat A. IX. 182 (Hom.: *ἕνα θυμὸν ἔχοντες* Il. XV. 219), X. 327, nullus amor populis nec foedera sunto IV. 624, cui solo salus genitore reducto (= cui nisi genitore reducto salus non est) IX. 257, hoc spatium tantumque morae fuit Ilo X. 400, sunt et mea contra fata mihi IX. 136, virginibus Tyriis mos est A. I. 336, XIII. 316, quae fortuna sit urbi A. I. 454, 517, II. 350, X. 107, quis idem Dardanus auctor atque idem casus III. 503, quis Latio antiquo fuerit status VII. 38, magnum exitium Priami imperio Phrygibusque futurum A. II. 191, una salus victis nullam sperare salutem 354, quae sit fiducia capto (= cuius rei fiduciam habeat captus) A. II. 75, XI. 502, prisca fides facto IX. 79, 260, 280, quo neque ventis sit aditus G. IV. 9 (32: alvearia angustos habeant aditus); honos erit huic quoque pomo E. II. 53, G. I. 507, A. V. 308, XII. 135, 225 (vgl. Cic. Brat. 10: Jam Troicis temporibus erat honos eloquentiae) huic aliud mercedis erit E. VI. 26, si tanta sunt praemia victis, quae munera Niso digna dabis? A. V. 353 (E. III. 62 und A. III. 469 sind Phoebo und parenti als dat. commodi zu fassen) si qua est victis venia hostibus X. 903, sunt illis sua funera XI. 422, quae cuique est copia V. 100, larga quidem, Drance, semper tibi copia fandi XI. 378, nobis ad belli auxilium pro nomine tanto exiguae vires VIII. 472, omnibus una quies operum, labor omnibus unus G. IV. 184; Gemütsstimmungen: nec mihi jam patriam antiquam spes ulla videndi A. II. 137, vgl. spem si quam ascitis Aetolum habuistis in armis A. XI. 308, si vobis audendi extrema cupido certa A. II. 349, quae lucis miseris tam dira cupido VI. 721, horror ubique animo II. 755, quis cuique dolor victo G. III. 102, quis tibi tum Dido cernenti talia sensus? A. IV. 408, ecqua tamen puero est amissae cura parentis A. III. 341, scilicet is Superis labor est, ea cura quietos sollicitat IV. 379, E. VIII. 88, A. I. 704, VII. 443, studium quibus arva tueri G. I. 21, cui lactis amor III. 394, amor omnibus idem 244, A. VI. 133, tantaene animis caelestibus irae A. I. 11 conveniunt quibus aut odium crudele tyranni aut metus acer erat 361, non ea vis animo nec tanta superbia victis 529; geistiges Besitztum und Eigenschaften des Geistes: sunt et mihi carmina E. IX. 33, ingenium G. I. 415, mens G. IV. 212, 220, A. VIII. 400, X. 182: mens omnibus una sequendi, vgl. A. III. 60: animus omnibus idem scelerata excedere terra, X. 715: non ulli est animus stricto concurrere ferro, A. V. 812: nunc quoque mens eadem perstat mihi (perstat ein modificirtes est); quorum melior sententia menti A. II. 35, quae sit dubiae sententia menti XI. 314, prudentia A. III. 433, artes VII. 338, si cui virtus animusque in pectore praesens A. V. 363, VI. 730, sunt nobis fortia bello pectora A. VIII. 150, nec cuiquam irasci propiusque accedere virtus X. 712, körperliche Eigenschaften: si mihi nunc foret illa juventas A. V. 398, mihi quae fuerint juvenali in corpore vires A. V. 475, X. 614, XI. 374, color G. II. 178, 256, IV. 254, tum longo nullus lateri modus G. III. 54; habere findet sich dagegen verhältnismässig selten: E. II. 38, G. IV. 35, nec habet victoria laudem A. II. 584, terris animalia somnus A. III. 147 (habere in der Bedeutung „halten“ wie Hom. Il. II. 2: *Δία δ' οὐκ ἔχε νήδυμος ὕπνος;* quae regio Anchisen, quis habet locus A. VI. 670, 521 galeros tegmen habent capiti VII. 689, spem habere XI. 308, besonders bemerkenswert ist A. XI. 374: si qua tibi vis (sc. est) si quid Martis habes vgl. Horat. sat. I. 3. v. 1—3: omnibus hoc vi-

tium est cantoribus, inter amicos ut nunquam inducant animum cantare rogati, iniussi nunquam desistant. Sardus habebat Tigellius hoc.

nomen est mihi findet sich G. III. 147: cui nomen asilo Romanum est, A. IX. 593: cui Remulo cognomen erat, VIII. 538: illi fuerat Saturnia nomen, VII. 411: locus Ardea quondam dictus avis.

V. Dativ bei Adjectiven.

a) utilis G. II. 93 (G. II. 150 ist pomis als abl. zu fassen), 323, 443, gravis cantantibus umbra E. X. 75, sinister Notus arboribusque satisque pecorique G. I. 444; hieher kann auch gerechnet werden futilis A. XI. 339 im Sinne von inanis, inutilis;

b) aptus G. II. 234; torno rasile buxum 449 (die Adjectiven auf -ilis bezeichnen nemlich die Fähigkeit wozu); accommodus A. XI. 522, commodus G. IV. 129, habilis G. II. 92, lateri clipeus loricaque tergo A. XII. 432, mit fortis G. III. 62: cetera sc. aetas nec feturae habilis nec fortis aratris, opportunus mit fertilis und commodus: nec fertilis illa juvencis nec pecori opportuna seges nec commoda Baccho G. IV. 129 (Heyne: nec arationi, nec pascuis, nec vineis solum bonum fuisse dicit); A. VIII. 235, IX. 531. dexter A. IV. 294, bonus im Sinne von geeignet G. II. 447, nona fugae melior G. I. 286, optuma frumentis II. 205 viuetis satio 319, vivida bello virtus A. V. 754, sunt nobis fortia bello pectora A. VIII. 150, vivida bello dextra A. X. 610. Dagegen G. III. 97: frigidus in Venerem senior. frigida bello dextera A. XI. 338. matura viro A. VII. 53. Hieher können noch gezogen werden: invius regna vivis A. VI. 154, maria Teucris IX. 130, non erimus regno indecores A. VII. 231, wegen des darin liegenden Begriffes: non accommodatus.

c) gratus E. VI. 11, VII. 61 und 62, VIII. 15, G. III. 201, 316 (cf. E. VIII. 15), A. V. 28, 128, VIII. 64, IX. 327, X. 158, 392, 607, XII. 142. acceptus G. II. 101, carus A. IV. 634, V. 725, XI. 537, 586, XII. 639, fuit tibi quicquam dulce meum A. IV. 317, aut quicquam mihi dulce meorum te sine frater erit? A. XII. 882, E. III. 80—83, laetus A. I. 732 vos haec facietis maxima Gallo (Forbiger gratissima, acceptissima, ideoque etiam maximi aestimata) E. X. 72. placitam Paci nutritor olivam G. II. 425.

d) facilis terra pecori (der Bedeutung von aptus sich nähernd) G. II. 223, quaerentibus herba G. IV. 272, nec visu facilis nec dictu affabilis ulli A. III. 621 (nec visu facilis ulli = nec videnti f.).

e) parata neci stat ferri acies A. II. 334; pronus mehreremale absolut, mit ad: prona laevum ad omnem A. VIII. 236, aber auch nur in der Bedeutung vorwärts geneigt.

f) amicus Musis A. IX. 774, sis bonus o felixque tuis E. V. 65, vos o mihi Manes este boni quoniam Superis adversa (Ribbeck aversa) voluntas A. XII. 637. fidus statio male fida carinis A. II. 23, fida silentia sacris III. 112, fida ante alias quae sola Camillae XI. 821, aequus: sorti pater aequus utrique est X. 450, vacuis Clanius non aequus Acerris G. II. 225, ipsis est aër avibus non aequus G. III. 546, unda . . . puppibus illa prius, patulis nunc hospita plaustris G. III. 362, inimica gens mihi A. I. 67, Troiae numina deum II. 622, tela Latinis VIII. 117, infensus XI. 123, XII. 232, infestus A. II. 571; rebus veni non asper egenis A. VIII. 365, saevus ambobus Achilles A. I. 458, contrarius G. I. 286, A. IV. 628, VII. 293.

g) aequus in der Bedeutung „gleich“: A. IX. 674 (abietibus juvenes patriis et montibus aequos); aequalis c. gen. A. X. 703. par annus diversis quattuor temporibus G. I. 258 par levibus ventis volucrique simillima somno A. II. 794, VI. 702, im Sinne von parem esse cui steht satis venire cui A. VII. 470, ebenso superesse G. III. 127: ne blando nequeat superesse labori; similis hat Vergil nur einmal mit dem Genetiv gebraucht, nemlich A. V. 594 delphinum similes, sonst durchweg mit dem Dativ, nemlich: E. I. 20, 22, G. II. 131, III. 193, A. I. 589, A. II. 794 und VI. 702, IV. 254, 558, V. 254,

317, 842, VI. 522, VII. 502, VIII. 649, IX. 650, XII. 754, ebenso assimilis A. VI. 602, assimulatus A. XII. 224, und dissimilis A. IX. 282.

h) vicinus E. IX. 28, G. II. 224, A. V. 759, anders: A. III. 500 vicina Thybridis arva, (Voss: Nachbarfluren des Thybris), acclinis arboris trunco A. X. 835, acclivis tumulis acclive solum G. II. 276, propior G. II. 122, faciem tauro propior III. 58. propius: G. I. 355, IV. 47, A. VIII. 556. proxumus: proxuma Phoebi versibus ille facit E. VII. 22, porta proxuma ponto A. IX. 238. ager proxumus amni A. XI. 316, proxumus huic longo sed proxumus intervallo A. V. 320, haud ulli veterum virtute secundus A. XI. 441. obvius Troiamque videtis, quae fuerit minus obvia Graiis, A. III. 499, rupes obvia ventorum furiis expostaque ponto A. X. 694; obnoxius nec fratris radiis obnoxia surgere Luna videtur G. I. 396, arva hominum non ulli obnoxia curae G. II. 439; spelunca solis inaccessa radiis A. VIII. 195, contiguus missae hastae (mit Passiv-Bedeutung erreichbar) A. X. 457; proprius hae nobis propriae sedes A. III. 167. sacer vitulos aris sacros servare G. III. 160, Cereri Polyphoetes A. VI. 484, Lichas Phoebo X. 316, sacer Cybelae Chloreus olimque sacerdos A. XI. 768, s. Fauno oleaster A. XII. 766.

i) notus E. III. 67, A. I. 669 (ut Aeneas jactetur, nota tibi), IX. 472, X. 757, XII. 519, 808, tempore jam ex illo casus mihi cognitus urbis A. I. 623; non illa feris incognita capris gramina A. XII. 414, non me tibi Troia externum tulit A. III. 42: res nulli obscura A. XI. 343, conscius mens sibi conscia recti A. I. 604, conscius aether conubiis A. IV. 168, formae conscia conjunx A, VIII. 393.

VI. Dativus ethicus (nach Madrig § 248).

Heu, heu quam pingui macer est mihi taurus in ervo E. III. 100. — tu mihi — VIII. 6, tum mihi taurus depresso aratro ingemere incipiat G. I. 45. ah nimium ne sit mihi fertilis illa II. 252. neve tibi ad solem vergant vina cadentem 298. in medio mihi Caesar erit III. 16, cuncta mihi Graecia . . . . cursibus et crudo decernet caestu 19. ipse tibi, tua maxuma cura, stet lacrimans IV. 354. post mihi non simili poena commissa luetis A. I. 136, hic tibi bellum ingens geret Italia 261, ecce tibi Ausoniae tellus III. 477, non Beroe vobis V. 646, hi tibi Nomentum . . . hi Collatinas imponent montibus arces A. VI. 773 und 774; — hei mihi qualis A. II. 274, XI, 57, XII. 620; — hoc rogus iste mihi, hoc ignes araeque parabant A. IV. 676, verus mihi nuntius ergo venerat A. VI. 456 — quo tantum mihi dexter abis? V. 162, ubi nunc nobis deus ille magister V. 391, ne quis ob inceptum subitum mihi segnior ito XII. 566. nec . . . et mihi curae saepe tuo dulci tristes ex ore recursent 801.

VII. Dativ zur Bezeichnung der Absicht und Wirkung.

a) indicio est quid G. II. 182, curae III. 112, exitio 511, auxilio subire A. II. 216, subsidio subire XII. 733, hic oculis subitum obicitur magnoque futurum monstrum V. 523, auxilio vocare deos 686 (= orare aliquem, ut auxilio veniat), auxilio venire VII. 551, arma auxilio ferre VIII. 535, aliquid est cordi XI. 369.

b) Ein Dativ der Person tritt hinzu: dono alicui dare aliquid E. II. 37, curae est aliquid alicui III. 61, G. I. 17, III. 384, IV. 113, 178, A. IV. 59; cordi est aliquid alicui A. VII. 326, IX. 615, 776, X. 252, vitis ut arboribus decori est, ut vitibus uvae ut gregibus tauri, segetes ut pinguibus arvis: tu decus omne tuis E. V. 32 und 33; odio est aliquid alicui E. VIII. 33, quibus custodia cecidit sorti G. IV. 165, esse alicui exitio A. IX. 316, subsidio ire cui X. 214, irae esse cui 714, auxilio esse cui XI. 428, auxilio superesse cui 420; vereinzelt: in omen occurrere alicui (Ladewig: „zum unheilvollen Zeichen“) XII. 854; für den Dativ der Absicht und Wirkung tritt der Nominativ ein: idem amor exitium est pecori pecorisque magistro E. III. 101, aliquis est decus alicui E. V. 34, nec sit mihi cura mederi VIII. 88, oder der Accusativ cingula, Tiburti Remulo olim quae mittit dona A. IX. 361; vereinzelt: si qua tui Corydonis habet te cura E. VII. 40, si quod non aequo foedere amantis curae numen habet A. IV. 521.

VIII. Dativ bei Passiven.

a) beim ptc. fut. pass. wie in prosaischer Rede: G. I. 205, quae vigilanda viris 313, IV. 396, longa tibi exsilia et vastum maris aequor arandum A. II. 780, nullum maris aequor arandum III. 495, gens debellanda tibi est V. 730, VII. 444, IX. 175, alia arma Latinis quaerenda XI. 230 (cf. Cic. de N. D. II. 48: sic dissimillimis bestiis communiter cibus quaeritur) vel Priamo miseranda manus XI. 259, 275, nec longe scilicet hostes quaerendi nobis 388,

b) beim perf. despectus tibi sum E. II. 19; nec tuta mihi valle reperti capreoli E. II. 41, semiputata tibi frondosa vitis in ulmo est 70, nunc oblita mihi tot carmina IX. 53, Chalcidico quae sunt mihi condita versu E. X. 50, dilectae Thetidi alcyones G. I. 399, habitae Grais oracula quercus II. 16, virginibus bacchata Lacaenis Taygeta 487, cui non dictus Hylas puer . . . ? III. 6, acer Romanus hosti ante exspectatum stat in agmine 347, nulla tuarum audita mihi neque visa sororum A. I. 326, ora non unquam credita Teucris II. 247, Phrygiis comitata ministris 580, IX. 48, X. 186, dagegen: ipse uno graditur comitatus Achate A. I. 312; terra regnata Lycurgo A. III. 14, regnata Saturno arva VI. 793, formidatus nautis Apollo III. 275. cum tibi ad fluminis undam inventa sus fetus enixa jacebit A. III. 389—391 (wiederholt VIII. 43), quibus est fortuna peracta jam sua 493, vobis parta quies 495, VII. 598, O luce magis dilecta sorori A. IV. 31, V. 569, XII. 391, si qua mihi de te suspecta fuisset suboles IV. 328, nemo mihi non donatus abibit V. 305 (d. i. Niemand wird weggehen, ohne von mir beschenkt worden zu sein"), clipeum Danais de poste refixum V. 360, nulli visa 610, nihil tibi relictum VI. 509, quibus pulsatus parens et fraus innexa clienti VI. 609, locus Ardea quondam dictus avis VII. 411, quod cuique repertum rimanti, telum ira facit 507, exspectate solo Laurenti arvisque Latinis VIII. 38, juncta est mihi foedere dextra 169, quaesitus matri agnus IX. 565, quianam sententia vobis versa retro X. 6, nulli exaudita deorum vota XI. 157, simillima proles indiscreta suis X. 392, o Grais imperdita corpora X. 430, dagegen ist carminibus (indictus) VII. 733 Ablativ; vgl. auch cunctis improvisus A. I. 595, IX. 48,

c) bei andern temp. his tibi Grynei nemoris dicatur origo E. VI. 72, quibus in patriam vectis pontus et fauces temptantur Abydi G. I. 207, illis ducantur rotae inanes III. 170, neque cernitur ulli A. I. 440, Tros Tyriusque mihi nullo discrimine agetur 574, haec dum Dardanio Aeneae miranda videntur 494, qualis videri Caelicolis et quanta solet II. 592, cuncta malis habitantur moenia Graiis III. 398, laeva tibi tellus et longo laeva petantur aequora circuitu 412, quae Maxuma semper dicetur nobis VIII. 271; hieher dürfte auch gehören G. II. 205 und 206: non ullo ex aequore cernes plura domum tardis decedere plaustra juvencis, decedere = devehi a juvencis (Forbiger).

IX. Dativ statt der Praepositionen ad und in (Mdg. § 251).

a) um die Richtung einer Bewegung zu bezeichnen: gregem compellere hibisco (vgl. Reisig § 367 p. 661) E. II. 30, cogere oves stabulis VI. 85, fer cineres foras rivoque fluenti transque caput iace VIII. 101, immensum caelo venit agmen aquarum G. I. 322, at nebulae magis ima petunt campoque recumbunt 401 (recumbere hat zwar in der Regel in c. abl. bei sich; vgl. jedoch A. IX. 434: inque umeros cervix collapsa recumbit, vgl. ferner Dissen zu Tibull. I. 2. 85), campus editus austro II. 188, ignis caelo sonitum dedit 306, undam innatat alnus, missa Pado 452, altior ac penitus terrae defigitur arbos 290 (terrae für in terram; in c. acc. kommt bei defigere, wenn auch selten, vor z. A. Plaut. Pers. 2. 4. 24 te defigam in terram colaphis, Plin. VIII. 12 morsus in aurem; oder es ist terrae als Locativ zu fassen wie A. XII. 180: defigunt telluri hastas), invalidas tibi tendens palmas G. IV. 498, caelo A. II. 688, ponto V. 233, vgl. tendo supinas ad caelum cum voce manus A. III. 177, X. 845, ad sidera tollere IX. 16, viam affectat Olympo G. IV. 562, alto prospiciens A. I. 126, omnem prospectum late pelago petit 181, dagegen aequora prospiciens 154; in v. 364 portantur avari Pygmalionis opes pelago ist pelago nach navis onerant auro nur als Ablativ zu fassen; pelago Danaum insidias . . . praecipitare jubent II. 36, demisere Neci (Heyne: „ad similitudinem alterius formae: demittere Orco, umbris h. e. ad loca infera, ex Homerico: ψυχὰς Ἄϊδι προΐαψεν) 85, morti V. 692, X. 662, Orco A. II. 398, IX. 527, 785 (mittere Orco, cf. Horat. carm. I. 28. 11) Manes ad imos XII. 884, dicta demittere in auris IV. 428, sternere Morti XII. 464, deicere leto X. 319 sternere leto VIII. 566, volvi leto IX. 433; molem caelo educere A. II. 186, VI. 178, aber: turrim in praecipiti stantem summisque sub astra eductam tectis II. 460, Danaum Phrygios iaculatus puppibus ignis II. 276, avo puerum Astyanacta trahebat 457, lateri capulo tenus abdidit ensem 553, parvumque patri tendebat Julum 674, munera libo intemerata focis III. 178, venit medio vi pontus 417, provehimur pelago 506, sternimur optatae gremio telluris 509. cernimus Aetnacos fratres caelo capita alta ferentes 678, haec Manis veniet mihi (ad me) fama sub imos IV. 387 conlapsaque membra marmoreo referunt thalamo stratisque reponunt IV. 392, quos Sidonia vix urbe revelli rursus agam pelago 546 (Forbiger vergleicht damit quem congressus agit campo X. 540 und quos aequore toto inque vicem nunc Turnus agit, nunc Troius heros XII. 502, fasst daher pelago als Ablativ, doch spricht das darauf folgende et ventis dare vela jubebo, für den Dativ, Voss: „Sie, welche nur kaum von Sidon ich abriss, treib' ich zurück in die Flut"); non potui abreptum divellere corpus et undis spargere? 600, ter revoluta toro est 691, quo se consessu medium tulit V. 290 (vgl. Ladewig und Ribbeck proleg. p. 80), ita clamor caelo V. 451, XI. 192, vgl. it clamor ad alta atria IV. 665, ad aethera XII. 409, tollitur in caelum clamor XI. 745, XII. 462 (beide Male Versanfang) ad caeli sidera XI. 878, transcribunt urbi matres V. 750, VII. 422 (vgl. Forbiger zu V. 750), cui vix attollens Palinurus lumina fatur V. 847 (der Erklärung, welche Ladewig gibt: „schon die Nähe des Schlafgottes übt einschläfernde Kraft auf den Palinurus aus; der Vorschlag des Gottes aber rüttelt ihn auf eine Zeit wieder auf, bis er der Kraft des Zauberstabes völlig erliegt" widersprechen, abgesehen von v. 852 und 853: talia dicta dabat clavumque affixus et haerens nusquam amittebat oculosque sub astra tenebat, auch die unwilligen Fragen v. 848—851: mene salis placidi voltum . . . ignorare jubes? u. s. w., die man den einschlafenden Palinurus nicht kann sprechen lassen; es empfiehlt sich daher die Erklärung Forbigers: „eum vix curans, vix ad eius verba attendens, sed sine intermissione gubernaculum regens et sidera observans" als natürlicher); facilis descensus Averno VI. 126, omnem Cocyto eructat harenam 297, ibat bello VII. 761, Trivia Hippolytum nymphae Egeriae nemorique relegat 774 (cf. Cic. Tusc. II. 8. 20 in einer Uebersetzung aus Soph. Trach.: non saeva terris gens relegata ultimis), tua terris didita fama VIII. 132 vgl. Lucret. II. 1136 (Bernays): nec facile in venas cibus omnis diditur ei, III. 701: ut cibus, in membra atque artus cum diditur ei; Aenean solio invitat acerno A. VIII. 178, ultro invitant moenibus hostem IX. 676, extulit os sacrum caelo VIII. 591, attollens umero famamque et fata nepotum 731, consurgunt geminae quercus intonsaque caelo attollunt capita IX. 681, saxea pila quam ponto iaciunt 712, Ilo procul direxerat hastam X. 401, 521, XII. 488, caelo animum ferebat X. 548, multa parantis dicere deturbat terrae 555, sese . . . . fluctibus an jaciat mediis 683, spolia coniciunt igni XI. 194, ipsum pronum sterne solo 486, vgl. XII. 380, 532 (effundit), arma inspoliata feram tumulo XI. 594, dextram labenti tendit inermem 672, praedam ex unguibus ales projecit fluvio XII. 256, petit ille fugam penitusque profunda vela dabit 264, fusum labris splendentibus amnem 417, e curru saltum dedit ocius arvis (Ladewig: arvis, χαμᾶζε) 681, in X. 590: excussus curru moribundus volvitur arvis ist jedoch arvis wegen excussus als abl. loci zu fassen, cunctanti telum Aeneas fatale coruscat XII. 819.

b) zur Bezeichnung des Zweckes: caeditur et tilia ante jugo G. I. 173 (jugo: ad jugum conficiendum), corpora agresti nudant praedura palaestrae G. II. 531, sternunt se somno IV. 432, A. IV. 185, 527, fatis ora resolvit G. IV. 452, A. II. 246, praedae se accingere A. I. 210. operi II. 235, pugnae XI. 707, glomerare manum bello II. 315, collecta exsilio pubes 798, bello lecta juventus VIII. 606, ausführlicher:

quorum de numero, qui sese in bella sequantur, praestantis virtute legit VIII. 547, aggeritur tumulo tellus III. 63, raris turbatus vocibus hisco III. 314, immortale jecur tondens fecundaque poenis viscera rimaturque epulis VI. 598 und 599, qui bello acciti reges VII. 642 (Ribbeck: qui bello exciti reges, wo bello abl.) querelis haud iustis assurgis X. 95, bello dat signum rauca cruentum bucina, XI. 475, unum exserta latus pugnae 649.

Dr. Heinrich Dittel,
k. k. Gymnasialprofessor.

Der Einfluss der alttirolischen Stände auf die Gesetzgebung.

Eine rechtshistorische Studie von Dr. J. Egger.

Die alttirolischen Rechte und die alttirolische Verfassung sind in letzter Zeit häufig Gegenstand mehr oder weniger eingehender Erörterungen geworden [1]). Die Einen stellten dieselben sehr hoch und massen ihnen eine Bedeutung bei, die kaum geringer wäre als die der Rechte und Verfassung Ungarns oder Englands; die Andern glaubten hingegen nicht geringschätzig genug davon urtheilen zu können. Man wird diese conträren Urtheile begreiflich finden, wenn man auch weder den Einen noch den Andern absichtliche Unwahrheit zur Last legen will. Das Interesse der Gegenwart trübt nur zu leicht den Blick für die Vergangenheit; man sucht darin das, was man in der Gegenwart wünscht oder nicht wünscht, und stellt jene in dem ersten Falle als das goldene Zeitalter hin, in dem andern als eine Zeit der Barbarei und der Knechtung. Diese Befangenheit des Urtheils wird um so begreiflicher, wenn man von der Vergangenheit so wenig Gründliches weiss, wie es mit der neuern Geschichte Tirols und namentlich mit dessen innern Verhältnissen der Fall. Es ist befremdlich, aber wahr, dass die höhern Stände Tirols, die doch immer so grosse Stücke von der Vergangenheit gehalten haben, sich um deren genauere Kenntniss gar wenig bekümmerten. Eine ruhige objective Betrachtung des historischen Verlaufes der innern Entwickelung wird zeigen, dass weder die Lobredner des Alten noch ihre Gegner im Rechte sind.

Tirol hat seit dem Beginne des 15. Jahrhunderts eine Verfassung gehabt und die tirolischen Stände haben nicht unwichtige Rechte besessen und zeitweise bedeutenden, ja sogar massgebenden Einfluss auf die innern und äussern Verhältnisse des Landes geübt. Die tirolische Verfassung war vollständiger als die aller übrigen deutschen Fürstenthümer, indem die tirolische Landschaft vom Anfange an die Bauern neben den andern Ständen umfasste, und zeichnete sich auch durch eine gewisse Stätigkeit in der Entwickelung aus. Allein die tirolische Verfassung hat nicht einmal die Bedeutung erlangt, wie die anderer deutscher Fürstenthümer, wie z. B. Baierns oder Würtembergs; die Rechte Tirols sind weder zahlreich noch durchweg von grosser allgemeiner Wichtigkeit gewesen und sind selbst von wolwollenden Landesfürsten trotz aller Versprechungen so häufig nicht beachtet worden, dass man billigerweise an ihrem praktischen Wert zweifeln mag. Es ist überhaupt fast unmöglich, für jeden einzelnen Zeitraum mit Bestimmtheit anzugeben, welche Rechte

1) Jäger A. Die alte ständische Verfassung Tirols. Innsbr. 1848. — Ueber das tirolische Ständeleben in sr. histor. Entwicklg. (Bozn. Ztg. 1861 No. 67. 68.). — Ein Blick auf das tirol. Ständeleben im 18. Jahrh. (Schütz. 1860 No. 18.). — Zur Verfassungsfrage (Tirol. Bothe 1860 No. 48. 51. 52. 58). Vom Eisack. Zur Verfassungsfrage (Tirol. Bothe 1860 No. 66—68). Zur Verfassungsfrage (Entgegnung Tirol. Bothe 1860 No. 131. 133. 137. 130—41). — Die alten Stände in Tirol (Tirol. Ztg. 1852 No. 67. 68. 74) u. a.

damals die Stände besessen haben; diese wissen, wenn es darauf ankommt, die einzelnen zu nennen, sie selbst nicht und vermögen nur auf die alten Gebräuche und das Herkommen zu verweisen. Die wenigen Urkunden und Gnadbriefe, die die Landschaft in Händen hatte, reichten bei weitem nicht aus, um die vielen spätern Ansprüche zu begründen, selbst wenn man in dieselben noch soviel hineinlegte und sie in einem ganz andern Sinne nahm, als der ursprüngliche gewesen. So war die Rechtsgrundlage der Stände eine sehr unsichere und es hieng in vielen Fällen lediglich von dem Belieben des Landesfürsten ab, in wie weit er dieselbe anerkennen wollte oder nicht. Die alttirolische Verfassung kann für nichts weniger als für ein Musterbild gelten, das für alle Zeiten sich eignen sollte; denn sie ist, — und wie sollte das auch anders sein? — das Product ganz bestimmter historischer Verhältnisse und Zufälle, wie jede andere und darum, wie alles Menschenwerk, nicht frei von Mängeln und Gebrechen.

In diesen Mängeln und Gebrechen, in ihr selbst, und nicht in äussern Verhältnissen, glaube ich, muss man vorzüglich den Grund suchen, warum sie endlich zu den Todten gelegt wurde. Der Geist, der ursprünglich sie beseelte, der Geist einer gerechten alle Stände umfassenden Vertretung, wird fortleben, ihr Körper aber war in dem Grade hinfällig geworden, als jener Geist entflohen, und alle Versuche, ihn wieder zu beseelen, werden sicherlich misslingen. Zu den auffallendsten Fehlern der alttirolischen Verfassung gehört ihre complicirte Form; sie hatte zum Theil den Charakter einer rein ständischen Verfassung und zum Theil den einer Föderation. Denn die Bischöfe von Trient und Brixen und deren Capitel, welche die Landschaft im weitern Sinne ebenfalls in sich begriff, waren keine eigentlichen Stände und erstere, weil Reichsfürsten, dem Landesfürsten nicht unter-, sondern nebengeordnet. Da sie aber im wesentlichen doch dieselben Interessen hatten, wie der Adel, die Pröbste und Aebte und also in Landtagen und Ausschüssen zu diesen hielten, so waren auch die vier Stände nichts weniger als gleichberechtigt, vielmehr befanden sich die untern Stände gegenüber den höhern entschieden im Nachtheil, und darin bestand ein weiteres grosses Gebrechen der Verfassung. In den ältesten Zeiten mochte dies Missverhältniss nicht sehr, vielleicht gar nicht hervorgetreten sein; aber es wurde um so stärker, je mehr die reellen Grundlagen der Verfassung und ihr Geist sich änderte, und je mehr sie die Fähigkeit verlor, jenen gemäss sich fortzubilden. Man vergegenwärtige sich nur die Besitzverhältnisse, das geistige und materielle Gewicht der vier Stände zur Zeit Sigismunds des Münzreichen im 15. und zur Zeit der Maria Theresia im 18. Jahrhundert; welch ein himmelweiter Unterschied! Die Ausbildung der Verfassung hatte aber gerade eine Richtung genommen, die diesen Verhältnissen schnurstracks widersprach. Während die Leistungen der Bauern und Bürger auf materiellem und geistigem Gebiete immer wuchsen und die des Adels und der Geistlichkeit immer abnahmen, während also hier Alles eine breitere Grundlage gewann, wurde die Theilnahme der untern Stände an dem Verfassungsleben und ihre Bedeutung für dasselbe geringer, spitzte die Verfassung sich zu und nahm einen aristokratischen Charakter an. Im 16. Jahrhundert sind die meisten Landtage sogenannte volle offene Landtage und sie blieben während der ganzen Session beisammen, im 17. tagen volle offene Landtage schon viel seltener und gehen meist schon nach den Ausschusswahlen auseinander, gewöhnlich kommen nur die beiden Ausschüsse zusammen, im 18. treten der kleine Ausschuss, die Steuercompromissarien und die ständischen Activitäten völlig an die Stelle der frühern offenen Landtage und der grossen Ausschüsse. Die untern Stände verloren das Interesse an den Landtagen, weil sie nie etwas durchsetzten und die höheren Stände alle Reformbestrebungen der Landesfürsten zu Gunsten des „gemeinen Mannes“ vereitelten; sie wollten die grossen Opfer an Zeit und Geld um so weniger bringen, je grösser diese bei den immer häufigern Versammlungen wurden und je weniger man damit erreichte. Die Ausschüsse, Steuercommissarien und ständischen Activitäten hatten, wie selbstverständlich, bei weitem nicht das Gewicht wie volle Landtage, und darum kümmerten sich auch Landesfürsten und Regierungen um sie nicht viel. Hatte ja das Gebiet der ständischen Rechte ohnehin sehr unbestimmte Grenzen und vertraten doch diese Ausschüsse nur zu häufig nicht das Interesse des ganzen Tiroler Volkes, sondern Privatinteressen! Wenn die Landesfürsten und Regierungen

darauf bezügliche Wünsche und Beschwerden nicht berücksichtigten, so konnten ihnen die nichtbetheiligten Stände nur Dank wissen.

Das Gesagte schliesst aber nicht aus, dass die tirolische Verfassung nicht auch in dieser verkümmerten Gestalt noch manches Gute gewirkt habe; aber es ist gegen alle historische Wahrheit, wenn man die Tüchtigkeit des tirolischen Volkes vorzüglich ein Werk ihres segensreichen Einflusses sein lässt. Dazu hätte sie wol sehr viel, ja das Meiste beitragen können, wenn ihre Fortentwickelung den vielverheissenden Anfängen entsprochen hätte. So aber ist gewiss nicht sie es in erster Linie gewesen, die ein so gesundes und frisches Leben in unsern Bergen beförderte, sondern vor allem die Thätigkeit der Landesfürsten und ihrer Organe, die, so sehr sie auch die höhern Stände schätzten und begünstigten, doch allzeit und überall auch für die niedern Stände ein Herz hatten und den gesunden und kräftigen Keimen des Volkslebens zur Entwickelung verhalfen. Daraus erklärt sich auch die grosse Anhänglichkeit der sog. niedern Stände Tirols an das österreichische Regentenhaus, die eine ebenso erfreuliche wie unleugbare Thatsache ist. Ich habe in meinem Leben den tirolischen Bauern oder Bürger nie viel für die alttirolische Verfassung schwärmen hören, wenn diese Schwärmerei nicht künstlich und absichtlich in ihm erzeugt worden war, und habe doch seit meinen Kindestagen viel mit ihnen zu verkehren Gelegenheit gehabt; wol aber habe ich es bewährt gefunden, dass beide Stände wie jederzeit so auch jetzt noch, mit wenigen Ausnahmen, die festesten Bande der Treue und Liebe an ihre Dynastie knüpfen. Diese Bande haben selbst in dem ärgsten Sturm, der je über Tirol hinwegzog, ihre Kraft bewährt; so wenig zur Zeit des Bauernrebelles die Bauern von dem Adel und der Geistlichkeit wissen wollten, die Autorität des Landesfürsten achteten die meisten noch. Wir müssen wegen Mangels an Zeit und Raum verzichten, alle diese Anschauungen, die wir bisher niedergeschrieben, hier zu begründen; vielleicht ist uns aber an einem andern Orte gegönnt, dies hinreichend zu thun.

Unter den Rechten, die jetzt die Vertretungskörper der verschiedenen constitutionellen Staaten ausüben, nimmt das Recht der Theilnahme an der Gesetzgebung ohne Zweifel den ersten Rang ein. Die Gesetzgebung schafft ja die Grundlage für das gesammte bürgerliche und öffentliche Leben in unsern Tagen. Eine solche Bedeutung hat die Gesetzgebung in den frühern Jahrhunderten noch nicht gehabt, da damals so Vieles auf Gewohnheit und Herkommen beruhte und die Zustände nicht einem so schnellen Wechsel unterlagen. Aber wichtig war dieselbe auch damals schon und wurde es um so mehr, je näher die Zeit unsern Tagen rückte. Dieses Recht einer bestimmenden und nicht bloss berathenden Theilnahme an der Gesetzgebung haben nun die alttirolischen Stände, strenge genommen, nie besessen. Das zeigt uns sowol die Prüfung der Privilegien und Freiheiten, womit die Stände im Laufe der Jahrhunderte von den Landesfürsten begabt wurden, als auch die Geschichte der Gesetzgebung. In den einzelnen Gnadbriefen suchen wir vergeblich nach einer Stelle, worin das Recht der Theilnahme an der Gesetzgebung den Ständen zugesprochen wird; weder der Freiheitsbrief Ludwigs des Brandenburgers v. J. 1342 oder jener der beiden Herzoge Leopold IV. und Friedrich IV. v. J. 1406, noch das Landlibell v. J. 1511 oder die Landesordnungen enthalten davon eine Silbe und diese Documente bilden doch den Grundstock des ganzen tirolischen Verfassungsbaues, die wenigen weiteren Gnadbriefe sind meist nur eine Erweiterung oder bestimmtere Präcisirung der in den genannten Urkunden bereits vorfindlichen Punkte. Die Geschichte der tirolischen Gesetzgebung aber zeigt uns wol, dass die Stände zu Zeiten nicht unerheblichen Einfluss auf dieselbe erlangten, dass die Landesfürsten sie in den ersten Jahrhunderten des Bestandes der Ständeverfassung bei wichtigern Gesetzen oder Verordnungen meist zur Berathung herangezogen; sie thut aber auch unwiderleglich dar, dass die Landesfürsten der Landschaft durchaus nicht einen bestimmenden Einfluss auf die Gesetzgebung zuerkannten, dass sie vielmehr das Recht derselben als eine Prärogative der fürstlichen Würde ansahen. Um diese Behauptung zu erhärten, wollen wir einige bezeichnende Momente aus der Geschichte der Gesetzgebung von der frühesten Zeit bis in das 18. Jahrhundert hervorheben.

Eine Grafschaft Tirol gibt es bekanntlich erst seit der Mitte des 13. Jahrhundertes; Meinhard II. (1258—95) aus dem Hause Görz war der erste Träger landesfürstlicher Gewalt in Tirol und von ihm haben wir auch das erste allgemein verbindliche Gesetz, ein Gesetz über Verjährung, das er „mit ersamer weiser Lewte vnd weiser dienstmannen Rat über all sein Land zur Gebesserung vnd gemeinen Nutz aller Lewte“ gab und somit als ein Ausfluss seiner landesfürstlichen Macht erscheint. Von seinen drei Söhnen sind uns keine andern gesetzgeberischen Acte bekannt, als Rechtsentscheide und Verleihungen einzelner Privilegien an geistliche Corporationen, Adelige, Städte und Gemeinden. Ludwig von Brandenburg, der zweite Gemahl der Margaretha Maultasch, gab dem Lande zwei wichtige Landesgesetze. Als solche können wir nämlich das früher erwähnte Privileg und die Landordnung vom J. 1352 betrachten. In dem Privileg verspricht er: „er wolle allezeit des Landes ze Tyrol recht bezzern und nicht bösern nach ir (der besten) rat“ [1]). Die Landordnung beginnt mit den Worten: „Wir Ludwig von Gottes genaden. Marggraf zu Branndenburg, vnd zw Lusiz . . . Bekhennen vnd Thuen khundt offentlich, in disem brief, Das der Edl Mann Herzog Conrad von Teckh, vnnser Haubtmann, in vnserer Herrschafft, vnd gebieth Tirol, mit Rath des Erwürdigen Herrn Bischoff Marquarts von Augspurg, vnsers lieben Hainrich von Anneberg, vnd anndere vnsere Räth, Freund mit willen vnd Rath, auch Gunst des Ehrwürdigen Herrn Bischoffen Matheüsen zw Brixen, vnd annderer Gotshäuser vnd Prelathen. Sy sein Geistlich oder weltlich, vnd aller Erbar Leith die aigen, vnd vrbar in derselben vnserer Herrschafft vnd Gebüeth habennt . . . . . Sembliche gesaz, vnnd gebott, durch gemain Frumb vnd Nuz vnnser vnd des Lanndts gesezt, vnnd gemacht hat“. Aus diesen beiden Stellen kann aber nicht ein bestimmender Einfluss der Landstände auf die Gesetzgebung gefolgert werden, denn einmal ist von solchen gar keine Rede, und konnte auch keine sein, weil es noch keine gab, dann spricht das Privileg nur von einem „Rathe“ und die Ordnung gedenkt nur der Zustimmung der Grundherrn; dass aber auch diese nicht viel mehr als ein Rath bedeutet, besagt folgende Stelle am Schlusse: „Das wier nach vnsers Raths Rath, die vorgeschribne Stuckh vnd Artiggl alzeit bössern mögen, darzue sezen, vnd darvon nemen, als vns dann dunckhet, das es vnns vnd dem Lannde, Nuz vnd guet seie [2]). Von Margaretha Maultasch, ihrem Sohne Meinhard und den ersten Habsburgern, Rudolf IV., Leopold III. und Albrecht III. kennen wir keine allgemeinen Gesetze und nur zwei Privilegien von allgemeinerer und weiterreichender Bedeutung, ein Verbot Leopolds bezüglich der Einfuhr wälscher Weine in Tirol und einen Gunstbrief Albrechts für die tirolische Geistlichkeit betreffs ihres Nachlasses; beide werden kraft landesfürstlicher Gewalt erlassen [3]). Dass unter den Rechten, welche den Tirolern beim Uebergang Tirols an Oesterreich gewährleistet wurden, das Recht der Theilnahme an der Gesetzgebung nicht gewesen sein kann, bedarf nach dem Vorhergehenden keines besondern Beweises; es würde dies übrigens auch der Wortlaut der hiefür massgebenden Stelle bezeugen, die folgende Fassung hat: „Doch behalten einem jegleichen allen seinen rechten an aigen, lehen und an pfantschaft, alz ewer jegleicher besunderleich und ir alle gemainleich die her bracht und besezzen habent, bey unsern vordern und bey uns, nach den hantfesten und briefen, die ir von allen unsern vordern und von uns darumbe habent“. Ich frage: wo steckt hier das bewusste Recht? Unter Leopold IV. erschien auf Bitten der Prälaten, Aebte, Dienstleute, Ritter, Knechte, Städte und aller „Landesleute“ insgemein die zweite tirolische Landordnung, eine Bereicherung und Vervollkommnung der ersten. Doch auch sie ist, wenn gleich sich dabei alle Stände interessirt zeigen, nur ein Ausfluss landesfürstlicher Machtvollkommenheit, wie aus folgenden Worten Leopolds hervorgeht: „Also haben wir angesehen Ir gerecht vnnd Erber beth, vnnd auch bedacht die stätt läuter threu vnd lieb, Unnd darzue die willig vnnd merckhlich Diennst, die Sy vnnsern vordern Loblicher gedächtnuss vnnd vnns offt vnnd dickh habennt erzaigt, vnnd gethan, Unnd vnns auch noch Hinfür wol erzaigen vnd gethuen mügen vnnd sollen, Unnd haben darum mit gueter vorbetrachtung vnnd nach Rath vnnd

1) Dr. A. Huber, Geschichte der Vereinigung Tirols mit Oesterreich. Innsbr. 1864 p. 155.
2) I. A. Freih. v. Brandis, Geschichte der Landeshauptleute von Tirol. Innsbr. 1850 p. 72. 75.
3) J. A. Brandis. Geschichte d. Landesh. p. 123.

Erkhanntnuss vnserer Räthe, und den merern Taile der Landesleuth daselbs, von sundern gnaden vnd Fürstlicher macht, denselben Unsern Prälaten, Eppten, Dienstleuthen, Herren, Rittern, Khnechten, Stetten vnnd gemainichlich allen Landsleuthen, in demselben vnnserm Lannd der Herrschafft zu Tirol Unnd in dem Ynthal, dieselben Ir gebrechen gewenndet, vnnd söllich gnad gethan,“ [1]). Nicht anders verhält es sich mit dem Freiheitsbrief, mit welchem die beiden Brüder Leopold und Friedrich im Jahre 1406 die Tiroler begnadeten; ja sieht man auf den strengen Wortlaut der Urkunde, so möchte man den Einfluss der Landleute dabei eher für geringer halten, obwol man gerade diese Urkunde als die eigentliche Magna Charta Tirols bezeichnen kann. Die betreffende Stelle lautet: „Also haben wir angesehen vnd bedacht ir lawter stäte trew vnd sunder liebe vnd auch soleich manigvaltig, erber vnd merkhleich Hilffe und dinst, ... vnd haben da durch vnd von sundern gnaden vnd fürstlicher macht mit guter vorbetrachtung vnd rate dieselben vnser Landesherren, Ritter Knecht vnd gemainleich alle vnser Landvolkh an der Etsch vnd in dem Intal mit den nachgeschriben gnaden rechten vnd Freyheiten begnadet vnd begnaden auch wissentleich mit Kraft ditzs brieffs“ [2]).

Bisher also haben wir nirgends gefunden, dass den Ständen eine bestimmende und nicht bloss berathende Theilnahme an der Gesetzgebung zuerkannt worden wäre oder dass sie eine solche factisch geübt hätten. Aber vielleicht geschah das im weitern Verlauf des 15. Jahrhundertes? Ist dieses ja doch die Zeit der vollen Ausbildung der landständischen Verfassung und zugleich auch der höchsten Machtentfaltung der Stände. Friederichs IV. Regierung war nichts anders als ein Kampf zur Herstellung einer neuen Rechtsordnung, auf dem Gebiete der Gesetzgebung gewährt sie eine gar geringe Ausbeute. Abgesehen von einer Bestätigung der den Tirolern bereits verliehenen Freiheiten erliess er nur Privilegien an einzelne Personen oder Corporationen, namentlich an den Bauernstand, die Hauptstütze seiner landesfürstlichen Macht. In den Kämpfen zwischen ihm und einzelnen Adeligen traten allerdings die Stände öfters als Schiedsrichter auf und erlangten dadurch erheblichen Einfluss auf die Constituirung der Verhältnisse, wie namentlich der Landtagsabschied [3]) v. J. 1420 zeigt. Dieser kann geradezu als ein Landesgesetz, an dem die Abgeordneten des Adels, der Städte und Gerichte überwiegenden Antheil hatten, betrachtet werden; doch bestanden damals eben ganz ausserordentliche Verhältnisse, es handelte sich hauptsächlich um die Erhaltung der Ruhe im Lande und des landesfürstlichen Ansehens gegenüber dem Uebermuthe und der Fehdelust eines Theiles des Adels. Es ist den Landtagen der folgenden Jahrhunderte nie eingefallen, sich auf diesen Landtagsabschied zu berufen, so oft sie auch die andern Landtagsabschiede und die früher angeführten Privilegien zur Begründung ihrer Ansprüche namhaft machen. Unter Sigmund dem Münzreichen erreicht bekanntlich die Macht der Stände ihren Gipfelpunkt und beginnt zuerst auf dem Gebiete der Gesetzgebung eine regere und regelmässigere Thätigkeit. Auf zwei Landtagen scheinen derartige Gegenstände auch eine Rolle gespielt zu haben. Von dem Landtage d. J. 1474 meldet uns Brandis: „Dann so sein beinebens auch allerlai sachen fürgenomen. beratschlagt vnnd beschlossen worden. Die Tyrolische Lanndtordnung. Policej vnnd Gemainer Landtschaft freyhaiten betreffennd“ [4]). Nach Burglechner haben die Stände i. J. 1478 verlangt, dass die Gerichtskosten verringert, die Kanzlei-Taxen nicht gesteigert, Diebstahl bestraft, den Absagern nachgestellt, ihre Förderer ebenfalls gebüsst, der Müssiggänger halber eine Ordnung aufgerichtet u. s. w. werde [5]). Es ist wol möglich, dass dem schwachen Sigmund gegenüber die Stände wie auf dem Gebiete der Verwaltung so auch auf dem der Gesetzgebung zeitweise einen massgebenden Einfluss erlangten; dass er aber eine bestimmende Theilnahme an der Gesetzgebung ihnen zuerkannt hätte, lässt sich gewiss nicht erweisen, hingegen zeigen ihn einzelne Regierungsacte als selbständigen, unabhängigen Gesetzgeber, wie seine Münzordnung (1450), die Bestätigung

1) A. Brandis, Gesch. der Landeshauptleute, p. 143 f.
2) Cl. W. G. u. H. zu Brandis, Tirol unter Friedrich von Oesterreich. Wien. 1823 p. 251 f.
3) Cl. W. Brandis, Tirol unter Friedrich p. 483,
4) A. Brandis, Gesch. d. Landeshauptl. p. 270.
5) M. Burglechner, Tiroler Adler II. 1 p. 9. Ms. (im Ferdinandeum zu Innsbruck).

und Erweiterung der Landesfreiheiten (1451), die Bestätigung der Landordnung Herzog Leopolds (1486), der Erlass einiger Bestimmungen wegen des Kriminalgerichtes (1487), die Verordnung wegen der Kundschaften und Kirchtage (1489) [1]. Alle diese Ordnungen sind reine Ausflüsse der landesherrlichen Gewalt. Die Bestätigungsurkunde der Landesfreiheiten enthält folgenden bemerkenswerten Passus: „Vnnd als vil wür Sy auch in vnnsern diennsten mit solichen Treuen vnnd willigkhaiten berait gefunden haben. sein wür souil mer in vnserm gemüet bewegt, Sy noch mer mit vnnsern Fürsstlichen gnaden. vnnd müligkhait firzusöhen, vnd solich nachgeschriben beschwernus, vnfueg. so fir vnns khomen seind. Inen zuwennden [Mitnamen]“ [2]. Die bisher erwähnten Privilegien, Freiheitsbriefe, Verordnungen und Gesetze enthalten allerdings zum grössern Theile nichts anderes, als was schon lange als Herkommen Geltung hatte; es ist also nicht so sehr ihr Inhalt, der für unsere Ansicht spricht, als vielmehr der Umstand, einmal dass die Stände es für nöthig halten, das Gewohnheitsrecht vom Landesfürsten ausdrücklich anerkennen und bestätigen zu lassen und dann dass dieser das Recht der Bestätigung und Anerkennung für sich in Anspruch nimmt. Uebrigens entwickelten sich im vorliegenden Zeitraum auch gar manche neue Rechtselemente und es ist vorzüglich Herzog Friedrich gewesen, der ihnen Geltung verschaffte.

Unter der Regierung Kaiser Maximilians behaupteten die Stände sich noch grossen Theils in der bisher erlangten Macht, mit ihr beginnt eine neue Zeit, deren verwickeltere Verhältnisse eine grössere Thätigkeit auf dem Felde der Gesetzgebung erfordern, sie ist im Vergleich zu den frühern und spätern bis in die zweite Hälfte des 18. Jahrhunderts reich an gesetzgeberischen Acten oder Versuchen zu nennen. Es lässt sich darum vermuthen, dass in dieser Zeit der Antheil der Stände an der Gesetzgebung bestimmte Grenzen und eine bestimmte Form werde erhalten haben. In der That ist es so und die Formen und Grenzen, die sich damals festsetzten, haben sich in der Hauptsache bis in's 18. Jahrhundert erhalten. Diese waren folgender Art. Der Landesfürst beauftragte, sei es aus freiem Antrieb oder durch Klagen der Stände veranlasst, seine Regierung, gesetzliche Bestimmungen über irgend eine Materie abzufassen und forderte zugleich die Stände auf, einige aus ihrer Mitte zu wählen, die an den Beratschlagungen seiner Räthe sich betheiligen sollten; die ständischen Deputirten bedurften aber der ausdrücklichen Billigung des Landesherrn. Was alle mitsammen ausmachten, das wurde ihm vorgelegt und war Gesetz, wenn er es guthiess. Von diesem Modus wurde nur ausnahmsweise ein paarmal Umgang genommen. Zum ersten Male zeigt sich derselbe im J. 1496 in der Erläuterung zum Vorgang in einigen Rechtssachen; da heisst es: „Wiewol weylennd der Hochgeborn Sigmund. Erzherzog zu Oessterreich etc. vnnser gliebter vetter vnnd Fürst. löblicher gedechtnus. Auch wür nachmalen vnnzther in der Zeit vnnser Regierung, nach zeitigem Rath, vil Geschäfft vnnd Gebotsbriefe. zu fürderung gemaines Nuz. als der Absager Todtschleger, Khundtschafften. wie die genomen sollen werden. Sizgeld den Richtern. Rednerlohn. Sigl- vnnd Schreibgeld. Müllner. Peckhen. Mezger. Würt. vnnd annder sachen halben. ausgeen haben lassen. So vernemen wür doch. das demselben zum thail nit glebt noch nachgegangen seye. Darob wür nit vnbillich merckhlich misfalen haben. Auch auf negstgehaltnem Landtag zu Ynsprugg. Durch vnnser Statthalter. Rethe. vnnd Anwälde dasselb mit etlichen trefflichen aus bemelter vnnser Lanndtschafft in die. vnnd ander mengl gesehen. Die ermessen. in etlichen Stuckhen erleittert. Darzue weiter fürgenomen“ [3]. So nun hielt es meist Kaiser Maximilian von jetzt an durch sein ganzes Leben; er betrachtete sich aber dessenungeachtet als unabhängigen Gesetzgeber. Wie er die ersten Verordnungen: ein Mandat wegen der ledigen Knechte, ein anderes wegen der Bettler, ein drittes wegen des Vorkaufes, ohne irgendwelche Beratung der Stände erlassen hatte, so that er es auch noch später in minder wichtigen Fällen [4]. Seine Anschauung kennzeichnet klar die Einleitung seines Hauptwerkes auf dem Gebiete der Gesetzgebung, seiner

1) A. Brandis, Gesch. d, Landesh. pp. 239. 240. 281. 286. 317.
2) A. Brandis, Gesch. d. Landesh. p. 241.
3) A. Brandis, Gesch. d. Landesh. p. 330.
4) A. Brandis, Gesch. d. Landesh. pp. 322. 323. 324. 398.

Halsgerichtsordnung, die lautet: „Wir Maximiliani von gots genaden Römischer künig . . . Bekennen vnd thund kund offenlich mit disem brieve Als von alterher. in vnserm lande der Graffschafft Tirol. die Malefitz Recht in grosser anzal vnser vnterthanen. vnd mit swärem kosten. gehalten . . . Haben wir darein nach zeitigem Rat. vnd besunderlich. auf vndertänig vnd diemutig bete. egemelter vnser landtschafft als Regierender herr vnd landssfürst. gesehen. vnd die hernach geschriben ordnungen vnd gesetz. hinfür zu halden fürgenommen. Ordnen vnd setzen die auch von Fürstlicher macht wissentlich in krafft ditz briefs“ [1]. Dänach wird man auch die Worte, mit welchen sein Nachfolger Erzherzog Ferdinand seiner Bemühungen um Abfassung einer Landesordnung gedenkt, richtig zu würdigen verstehen: „Nachdem weylennd der allerdurchleuchtigist grossmechtigist Fürst vnd Herr herr Maximilian Erwölter Römischer Kayser. zu allentzeyten merer des Reichs . . . vnnser lieber Herr vnd Lanndssfürst des Hauss Osterreich, kurtz vor seiner Kayserlichen Majestät abganng, auf der Lanndtschafft vnnserer Fürstlichen Graffschafft Tirol vnndertheniges ansuechen, fürbringen vnd begeren, in offenen Lanndtagen mermalen genedigist fürgenomen, willens gewesen ist, in den Lanndtssordnungen, vntzichtigen vnd Malefiztigen Sachen, guete Ordnungen vnd Gesetz, auch Eerliche Policeyen aufzurichten vnd zu setzen, Daran aber sein Kayserliche Mayestat, durch derselben vilfeltig vnd hochbeschwerlich Kriegssleüf vnd obliegen, auch derselben tödtlichen Abganng, disem seiner Kayserlichen Mayestat, gnedigistem fürnemen nachzekomen, verhindert worden“ [2]. Nur zweimal haben in Maximilians Regierung die Stände wirklich bestimmenden Einfluss auf die Gesetzgebung genommen, nämlich auf das Landlibell v. J. 1511 und auf die gesetzlichen Bestimmungen, zu denen der Kaiser im J. 1518 veranlasst wurde. Das Landlibell [3] ist nun ohne Zweifel nach den spätern Landesordnungen das bedeutendste Landesgesetz, da es für Jahrhunderte die Art der Landesvertheidigung und die Landesbesteuerung normirte, aber dasselbe ist viel weniger ein Gesetz als ein Vertrag zu nennen. Denn es erstreckte sich ja nicht bloss, wie die eigentlichen Gesetze, auf die Grafschaft Tirol im engern Sinne, sondern auch auf die Bistümer Trient und Brixen, deren Inhaber selbst das Recht der Gesetzgebung hatten, so gut wie der Graf von Tirol, und es bedurften daher seine Bestimmungen der ausdrücklichen Zustimmung der Bischöfe, wenn sie für sie bindend sein sollten. Dass neben diesen nun auch die Stände, mit denen sie gemeinsam auf den Landtagen erschienen, als Contrahenten auftreten, kann nicht so sehr befremden, besonders wenn man erwägt, dass im Libell auch die Stände auf ältere, ausdrücklich ihnen verliehene Rechte verzichten mussten. Was dann die gesetzlichen Bestimmungen und Verordnungen [4] aus dem Jahre 1518 anbelangt, so wurden diese nicht auf einem einfachen Tiroler Landtage, sondern auf dem bekannten Ausschuss- oder Generallandtage zu Innsbruck vereinbart und können also auch nicht Zeugniss für den Einfluss der tirolischen Landschaft ablegen. Dieser Generallandtag aber war für die damaligen politischen und bürgerlichen Zustände dasselbe, was in unsern Tagen und für unsere Verhältnisse der Reichsrath.

Während der Regierungszeit Ferdinands ist der Einfluss der Stände auf die Gesetzgebung, die ersten Regierungsjahre ausgenommen, im ganzen ungefähr derselbe gewesen. In den ersten Regierungsjahren und namentlich in dem Revolutionsjahre 1525 freilich, wo die Verhältnisse ganz ausserordentlicher Natur waren, haben die Stände sich viel mehr angemasst. Da nach Maximilians Tode ihre Landesfürsten, dessen Enkel Karl und Ferdinand, in weiter Ferne weilten, entwarfen die im Landtage des Juli 1518 zur Besserung der Landesordnung Erkorenen „mit Rath der Regierung“ eine Polizeiordnung und verlangten im J. 1520 deren Confirmation. Damals wurden auch zur Besserung der Landesordnung und wegen der geistlichen Beschwerden von jedem Stande vier erwählt, welche dieses Werk mit allem Fleiss beratschlagen und es dann

1) Gesatz vnd ordnungen der vnzichten Malefitzrechten vnd annderer nottirftigen hendeln des lands der Graveschaft Tyroll. (Augsb. 1506.)
2) Der Fürstlichen Grafschaft Tirol Landsordnung 1526. Einleitung.
3) Tiroler Almanach 1802 p. 68.
4) A. Brandis, Gesch. d. Landesh. p. 454 ff. Dr. H. J. Zeibig, Der Ausschuss-Landtag der gesammten österreichischen Erblande zu Innsbr. 1518. Archiv f. Kunde österr. Gesch.-Quellen 13. 201.

der Regierung übergeben sollten, damit sie es dem Landesherrn zur Bestätigung vorlege [1]). Infolge dieses Landtages erliess die Regierung wegen der Münzen, „schlagenden“ Gewehre, der Juden u. s. w. einen Abschied, in dem folgende Worte stehen: „Das auf dem negstgehaltenen Lanndtag. hie zu Ynssprugg. etliche Artiggl. vnnd beschwerungen fürkhomen. Die durch vnns mit sambt ainem Ausschuss ainer Ersamen Lanndtschafft. auf gemeltem Landtag fürgenomen. beratschlagt vnnd beschlossen sein“ [2]). Auf dem Landtag d. J. 1523 erfolgt eine wichtige Declaration wegen der Gerichtsbarkeit des Trientiner Adels, auf dem ersten Landtag des Jahres 1525 musste sich Ferdinand gefallen lassen, dass seine Regierung fortan nicht nach geschriebenem Rechte, sondern nach dem Rechtsgebrauch der Grafschaft Tirol prociediren soll, aber gleichzeitig die Stände zur Befolgung der kaiserlichen Religionsdecrete sich verstehen. In dieser Zeit mag man an einen bestimmenden Einfluss auf die Gesetzgebung denken, wenn es heisst, Durchlaucht und eine ehrsame Landschaft haben den Herrn Statthalten und Hofräthen wie auch dem Ausschusse von jedem Stande vier Landleuten, Gewalt gegeben eine löbliche Landesordnung aufzurichten und in ein Libell zu verfassen [3]). Dieses Werk kam zwar nicht zum Vollzug, aber die Bauern und Bürger entwarfen eigenmächtig eine solche Landesordnung auf dem Landtage zu Meran und diese musste dann Ferdinand, einige Punkte religiöser Natur ausgenommen, auf dem zweiten Landtage desselben Jahres zu Innsbruck annehmen. Sie erhielt dann auch, über Ferdinands Veranlassung, die Bestätigung des Kaisers und heisst noch heute, bezeichnend genug für ihren Ursprung, die Bauernordnung. Dass aber auch dabei, wenigstens formell, Ferdinand seine landesfürstliche Prärogative zu wahren strebte, bezeugt hinlänglich der Eingang der Ordnung, wo nachstehende Stelle sich findet: „So aber wir, als seiner Kayserlichen Maiestat (Maximilians I.) Erb, in der Nidern, Obern vnd Vordern Osterreichischen Erblanden Fürstlichen Regierung kumen. Auch von vnserer Landtschaft, obberüerter vnser Fürstlichen Grafschaft Tirol, insonderhait in dem Landtag Invocavit im fünfzehenhundert vnd fünffundzwaintzigisten Jar, jüngst verschinen, in vnnserer Statt Innssprugk gehalten, vmb egemelt gnedigist Aufrichtung vnd einsehung zu thun vnderthenigist ersuchet worden sein, Haben wir gnedigklichist betracht vnd erwegen . . . . Demnach wir vnns auss Fürstlicher macht, pflichtig vnd schuldig erkhennen, auch des begirlichen gnedigisten willens gegen vnnsern Underthanen vnd Lanndtschafften, in stäter yebung sein, dieselben durch guete Gesatz, Ordnungen, vnd Polyceyen in fridlichem wesen vnd guetter ainigkait zu erhallten . . . . Also haben wir, aus fürstlicher macht, mit zeitigem Rat, als Regierender Herr vnd Landtssfürst, in egemelter vnserer Landschafft männgel vnd beschwärungen gesehen, Und darauf zu fürdrung des gemainen, vnd vnnserer Lanndtschafft frumen vnd nutzen, die nachbeschriben Ordnungen vnnd Gesatz . . . in Burgerlichen und Peynlichen sachen vnd händeln, zu halten vnd zuegepauchen löblichen fürgenomen, geordnet, vnd gesatzt,“ [4]) Und selbst zu dieser Zeit ständischer Ueberhebung erliess die Regierung noch ganz selbständig eine wichtige Verordnung legislativer Natur, nämlich Bestimmungen, wie es mit der Verlassenschaft der Geistlichkeit gehalten werden soll [5]). Der übergrosse Einfluss der Stände auf die Gesetzgebung endete übrigens mit der gewaltsamen Unterdrückung des Bauernrebelles; die Landesordnung v. J. 1526 erlangte nie volle Geltung und wurde sehr bald durch eine andere ersetzt. Schon im J. 1527 hegte Ferdinand die Absicht, die der Geistlichkeit widerwärtigen Punkte zu beseitigen und im J. 1529 gab er der Landschaft den entschiedenen Entschluss kund, die Landesordnung v. J. 1526 zu reformiren, worauf die Landschaft acht Mitglieder, aus jedem Stande zwei, zur Beratschlagung abordnete. Es kam die Landesordnung d. J. 1532 zu Stande. Welchen Einfluss die Stände dabei hatten und wie Ferdinand sein Gesetzgebungsrecht auffasste, dürften folgende Stellen der Einleitung bezeugen: „Wiewol Wir auf dem Landtag, den wir im Fünfftzehenhundertisten vnd Fünffvndzwaintzigisten Jar . . . auf ersuchung vnserer getrewen Ersamen Landtschafft, bemeldter vnnserer Fürstlichen Grafschaft Tirol, ain gemaine Lanndtsordnung aufgericht . . . Wölche wir, in nachvolgend zeit, nach vnnserm wolgefallen, zu ändern, meeren, mindern, vnd bessern Uns vorbehalten: Und aber gemaine Stennd, bemeldter vnnserer Ersamen Landtschafft vnserer Fürstlichen Grafschafft Tirol, Uns auf vnnserm Landtag, den Wir darnach auf der hailigen dreyer Künig tag des Neünvndzwaintzigisten Jars, mit Inen in vnnser Statt Innsprugg gehalten . . . . mit aller vnnderthänigkait gepetten, Das wir, als Lanndsfürst vnd Regierender Herr solche Landsordnung, iren hergebrachten Rechten, Freyhaiten, guten Alten Breüchen: vnd Gewonhaiten, gleich vnd gemäss Reformiren, ändern, Corrigieren vnd bessern . . . Des haben Wir angesehen ir Erber, redlich vnd zimblich bit . . . Und darumb mit rechter wissen, auss Lanndsfürstlicher Macht, volkommenhait, wolbedacht, auch mit zeitigem Rat vnnserer treffenlichen Räte, vnnd der Verordneten von ainer Lanndtschafft, die der Lanndsfreyhaiten vnd Gebreüch wol erfahren vnd wissend sein, die obgemeldt Lanndsordnung, mit allem fleiss ersehen vnd bewegen . . . .“ [1]) Wenn auch die Stände bloss acht aus ihrer Mitte zur Beratschlagung abgeordnet haben, mag ihr Einfluss immerhin grösser gewesen sein, als der auf die peinliche Halsgerichtsordnung Maximilians. Ferdinand gönnte ihnen auch in der Folgezeit eine nicht unbedeutende Betheiligung an der Gesetzgebung. So verlangte er auf dem Landtage d. J. 1543 das Gutachten der Landschaft über den 26. Titel des 6. Buches der Landesordnung zu hören [2]). Acht Jahre später, als der König in seinen übrigen Erblanden eine Polizeiordnung ergehen liess, legte er dieselbe auch den tirolischen Ständen zur Begutachtung vor. Sie geben hierauf die bezeichnende Erklärung ab, dieselbe sei unnöthig, die meisten Punkte seien schon in der Landesordnung genügend vorgesehen und in andern enthalten die königlichen Decrete die erforderliche Erläuterung; falls die vorhandenen Bestimmungen nicht ausreichten, bitten sie, der Regierung zu befehlen, dass sie mit Etlichen aus der Landschaft, die sie zu gelegener Zeit zu sich fordern solle, auf weitere Erläuterungen neben der Landesordnung und den kaiserlichen Mandaten bedacht sei [3]). Noch weit mehr als diese Stelle charakterisirt ein Vorgang auf dem Landtage d. J. 1555 den Antheil der Stände an der Gesetzgebung. Die Stände richteten damals in ihrer Antwort auf die landesfürstliche Proposition die unterthänigste Bitte an Ferdinand, den 18. Artikel des dritten Buches, der dem Herkommen und frühern Rechtsgebrauche widerstrebe und dem gemeinen Rechte gemäss sei, nach ihrem Vorschlage zu erläutern, d. h. in den alten Stand zu setzen. Sie baten weiter, er möge, um den Irrungen zwischen den Gemeinden und Communen ein Ende zu machen, der Landesordnung einen diesbezüglichen Artikel einfügen. Als der König ihnen zu willfahren sich geneigt zeigte, da erklärten sie, zur Erläuterung und Besserung der Landesordnung auf geschickte und taugliche Personen bedacht sein, dieselben auf dem nächsten Hofgericht zu Bozen benennen und dann der Regierung zusenden zu wollen. Nachdem der König sich auch damit einverstanden erklärt, ihnen die Erlaubniss zur Absendung einer Deputation ertheilt und seinen Entschluss kund gethan, auch den 11. Artikel des vierten Buches durch einen wirksamern zu ersetzen, bedankten sie sich unterthänigst für diese Erlaubniss und zollten Ferdinand ihren Beifall wegen des obigen Entschlusses. Die Forderung des Königs, auf eine Reform des Landlibelles sich einzulassen, lehnten sie jedoch mit der Bitte ab, er möge sie nicht mehr länger aufhalten, und wolle er etwas Weiteres beratschlagen, lieber von den Ausschüssen und Commissarien einige zu sich verordnen und mit ihnen erwägen, was zu bessern sei [4]). Daraus ersieht man unzweideutig, dass die Landschaft in ihrer Gesammtheit selber nicht wünschte, sich eingehend mit Gesetzesberathungen und Beschlüssen befassen zu müssen. Allein wenn auch Ferdinand in Sachen, die die Landesordnung und das Landlibell betrafen, nichts änderte, ohne die Landschaft darüber um Rath zu fragen, so hat er doch viele andere gesetzliche Bestimmungen ohne ihr Einvernehmen erlassen; ich erwähne nur seine Waldordnungen und seine vielen Mandate zur Erhaltung und Förderung des Katholicismus.

1) Historisch-statistisches Archiv für Süddeutschland I. 298, 301, 302.
2) A. Brandis, Gesch. d. Landesh. p. 529.
3) A. Brandis, Gesch. d. Landesh. pp. 538. 542, 543.
4) Der Fürstlichen Grafschaft Tirol Landsordnung 1526. Einleitung.
5) A. Brandis, Gesch. d. Landesh. p. 536.

1) Landts-Ordnung, der fürstlichen Grafschaft Tirol 1532.
2) Histor.-statist. Arch. f. Süddeutschl. 1, 329,
3) Bibliotheca Tirolensis Dipauliana n. 1343. XIII. Ms. (im Ferdinandeum zu Innsbruck).
4) „ „ „ n. 1343. XV. Ms.

Als Ferdinand II. nach dem Tode seines Vaters die Regierung Tirols antrat, legten die Stände ihm bekanntlich eine Reihe von Rechten zur Bestätigung vor, aber das Recht der Gesetzgebung suchen wir vergeblich darunter, sie forderten nur, dass die gemeinen Rechte in Tirol nicht angenommen, sondern in Sachen, wo die tyrolische Landordnung aufhöre, auf die Gewohnheit und in deren Ermangelung auf das Arbitrium der Gerichtsbeisitzer zu recurriren sei. Und es wäre in der That kaum einem Herrscher weniger eingefallen, auf ein so wichtiges Prärogativ des Landesfürsten, wie die Gesetzgebung ist, theilweise zu verzichten. Wie sehr er dasselbe für sich in Anspruch nahm, können wir aus den Landtagsverhandlungen v. J. 1573 ersehen. Damals war eben die Reformation der Landesordnung, welche schon unter Ferdinand I. begonnen und nach seinem Tode fortgesetzt worden, zum Abschluss gelangt und lag druckfertig vor. Dies theilte der Erzherzog den versammelten Ständen mit und that dabei die sehr charakteristische Aeusserung: dieser Handel (die Reformation) stünde zwar bei ihm als Herrn und Landesfürsten und er hätte es darum für unnöthig gehalten, dass durch die Landschaft angeregte Land- und Polizeiordnung weiter „fürgedacht" werde; dennoch wolle er, wie er sich auf unterthänigstes Bitten des kleinen Ausschusses erboten, gestatten, dass der Landtag Einige verordne, welche er dann zu gelegener Zeit vorfordern werde, um ihnen die genannten Ordnungen zur Berathung zustellen zu lassen. Die Stände bedankten sich hiefür „unterthänigst" und „zum höchsten" und baten zuerst: man möge ihnen noch während der Session die Ordnung vorlegen; als sie aber sahen, dass sie selbst das Werk durchzugehen nicht Zeit haben würden, ersuchten sie, dasselbe dem grossen und kleinen Ausschusse zu übermitteln; diese sollten dann beide Ordnungen „vor Handen nehmen, durchsehen, abhören", die Beschwerden und Mängel, die sie daran fänden, „in einen Vergriff" bringen, dem Erzherzoge gehorsamst und unterthänigst unterbreiten und im Namen der ganzen Landschaft um gnädigste „Einsehung und Wendung" anrufen [1]). Dass Ferdinand auch sonst und ganz unabhängig von der Landschaft das Gesetzgebungsrecht geübt hat, das beweist seine ganze Regierung; ich erinnere nur an seine Wald-, Fischer- und Schulordnung und an die vielen Verordnungen zu Gunsten der katholischen Religion. Darunter ist besonders die Schulordnung merkwürdig, weil sie darthut, dass sich damals die Stände um diesen Gegenstand, der heutzutage zu den wichtigsten in der Gesetzgebung constitutioneller Staaten zählt, noch gar nicht bekümmerten [2]).

Unter Ferdinand's II. Nachfolgern nimmt, wie bekannt, der Absolutismus immer mehr überhand. Die Stände vermögen auch auf jenen Gebieten, wo bisher selten ohne ihren Rath und ihre Zustimmung etwas unternommen worden, in ihrer bisherigen Stellung sich nicht länger zu behaupten. So erheben z. B. seit dem J. 1626 die Landesfürsten wider Willen und trotz aller Bitten und Beschwerden der Stände den Schenkpfennig; 1636 setzen sie eine neue Zuzugsordnung durch, die das Landlibell zum Theil ausser Kraft setzt, und halten daran fest, obwol dieselbe ursprünglich bloss auf drei Jahre gemeint war; sie treffen mit einzelnen steuerweigernden Parteien Uebereinkommen, die dem landschaftlichen Steuerwerk schadeten; ja sie setzen sich fast über alle Freiheiten und Privilegien mehr oder weniger hinweg, wenn ihnen dieselben in ihren Plänen hinderlich oder lästig werden, und auf die Klagen und Beschwerden der Landtage und Ausschussversammlungen wird wol Abhilfe versprochen, aber meist nicht gewährt [3]). Es ist sehr natürlich, dass der Einfluss der Stände auf die Gesetzgebung auch in dem Masse abnehmen musste, als ihre Macht im Allgemeinen sank. Die Landesfürsten erlaubten zwar der Landschaft, wie bisher, zu wichtigen Beratschlagungen legislatorischer Art ihre Deputationen abzuordnen, aber diese hatten um so weniger zu bedeuten, je seltener sie von vollen Landtagen gewählt wurden, je mehr sie private Interessen vertraten, je weniger die Stände selbst über die nothwendigen Reformen sich zu einigen vermochten. Es ist kaum zu einer Zeit über einen Gegenstand soviel beratschlagt worden, wie im 17. Jahrhundert über die Reformirung des Steuerwerks, über

1) Bibl. Tirol. Dip. n. 1344. III Ms.
2) Bibl. Tirol. Dip. n. 1168, 1—27 Ms.; Ferdinandeumsbibl. IV. f. 19/1 Dr.
3) Bibl. Tirol. Dip. n. 1042. 63 ff. 516; 1008 VI.

Einführung von Commerzien, über gute Oekonomie u. s. w. in Tirol, und am Ende desselben war noch keines dieser Werke vollendet. Nach dieser allgemeinen Charakteristik des ständischen Einflusses und der ständischen Thätigkeit im 17. Jahrhundert halte ich es für unnöthig, noch viele einzelne Beweise für deren Abnahme auf dem Gebiete der Gesetzgebung insbesondere anzuführen und begnüge mich darum, ein paar diesbezügliche Stellen hieher zu setzen. Aus den Landtagsacten der Jahre 1646, 1663 und 1665 ersehen wir, dass die Regierung den 63. Artikel des zweiten Buches der Landesordnung ganz eigenmächtig abgeändert hat; die Stände bitten jedes Mal, ihn wieder in den alten Stand zu setzen [1]). In den Landtagsacten des J. 1646 finden wir weiter folgende Aeusserung der Stände: sie bedächten gehorsamst, wie viel dem gesammten Vaterlande an einer guten Polizeiordnung gelegen; da sie nun vernehmen, dass eine Deputation der Regierung und Kammer an der Verbesserung sowol der Landes- als Polizeiordnung arbeite, so möchten sie Durchlaucht bedeutet haben, die Taxe für die Handelsleute in Gab und Verhandlung der Waaren, die Aufrichtung und Observirung der Wirtsordnungen, eine rechte Regel und Unterscheidung in den Kleidern u. dgl. neben andern wichtigen Punkten in Betracht ziehen zu wollen. Im Jahre 1668 verlangt der Kaiser von dem Landeshauptmann, dass er wegen des Deputates geistlicher Personen, die ins Kloster gehen, wegen Abzug und Zusatz in Executionssachen und wegen des grundherrlichen Consenses beim Landtag deliberiren lasse und ihm dann nach Einvernehmen der beiden Wesen zu Innsbruck sein eigenes Gutachten mittheile. Dem fügt er die merkwürdigen Worte hinzu, er sei in Gnaden entschlossen, ein durchgehendes Gesetz im Lande zu machen und nicht zu dulden, dass fast ein jedes Viertel einen besondern Brauch habe [2]). Als es sich im Jahre 1695 um Reformirung einiger zweifelhafter Punkte der Landes ordnung (Anzahl der Gerichtsbeisitzer, Gerichtsmahlzeiten, Contracte und Schuldverpflichtungen, Gerichtsexemption des Adels u. dgl.) handelte, glaubte man wol in einer so wichtigen Sache die Stände anhören zu müssen, aber man berief nicht den Landtag, sondern befragte nur die in und um Meran wohnenden Edelleute [3]).

Dass im 18. Jahrhundert der Einfluss der Stände auf die Gesetzgebung nicht stieg, sondern noch weiter sank, bedarf wol keiner weitern Ausführung. Ist ja doch dieses Jahrhundert die Blütezeit des sog. aufgeklärten Absolutismus. Wie in allen andern Staaten Europa's kam dieser auch in Oesterreich zum Durchbruch; wir brauchen zum Beweise dessen nur an die Regierungen Karl VI., Maria Theresia's und Josef's II. zu erinnern. Es ist allbekannt, dass namentlich die letztern beiden eine sehr rege und segensreiche Thätigkeit auf dem Gebiete der Gesetzgebung entfalteten; vergeblich sehen wir uns aber dabei nach dem Einflusse der Stände um; dieselbe war vielmehr gerade oft gegen die herrschenden Stände und deren veraltete Vorrechte und zu Gunsten der niedern Volksclassen vollbracht. Aber auch Kaiser Leopold II., der wieder mehr in die alten Bahnen einlenkte, war nicht gewillt, eine bestimmende Theilnahme an der Gesetzgebung den Landtagen zuzugestehen; im Gegentheile erklärte er diese für ein ausschliessliches Recht der Krone.

Wir haben in der Einleitung die Behauptung aufgestellt, dass die tirolische Verfassung an ihren eigenen Mängeln und Gebrechen vorzüglich zu Grunde gegangen sei, und fühlen uns zum Schlusse unserer Abhandlung gedrungen, hiefür noch ein paar Beweise beizubringen, damit man uns nicht eines leichtsinnigen, unbegründeten Urtheiles beschuldige. Da die tirolische Verfassung später sich nicht mehr den geänderten Verhältnissen gemäss fortbildete, so wurde sie bald das Werkzeug einer Clique, die sie für ihre Privatinteressen missbrauchte, alle billigen und nothwendigen Reformen verschleppte und dadurch dieselbe sowol bei den Landesfürsten und ihren Organen als auch bei einem grossen Theile der Bevölkerung in Misskredit brachte oder letztere wenigstens gegen sie gleichgiltig machte. Schon Ferdinand II. beschwert sich auf dem

1) Landtagsacten der Jahre 1646 und 1647 im Statth.-Archiv, Generalbeschwerden. Bibl. Tirol. Dip. nn. 829, 1222, III. Mss.
2) Bibl. Tirol. Dip. n. 1008. III.
3) Bibl. Tirol. Dip. n. 992, II.

Landtage d. J. 1594, dass einige vom Ausschusse ihm und dem Lande günstige Beschlüsse hintertreiben [1]). Dieses Cliquewesen erlosch, wie es scheint, seitdem nicht mehr. Leopold V. erhebt auf seinem dritten Landtag (1621) den Vorwurf, dass man den Privatnutzen dem allgemeinen vorziehe [2]). Die Erzherzogin Claudia erklärt auf dem Landtage d. J. 1640 in ihrer Replic: sie habe vernommen, was der Ausschuss anstatt der gesammten Landschaft für eine Antwort gegeben; sie hätte aber erwartet, dass in einem so wichtigen das allgemeine Wesen betreffenden Geschäft die Vota singillatim von jedem Stande wären gesammelt und angehört worden, denn es wäre ganz unnöthig gewesen, einen allgemeinen Landtag einzuberufen, und dieser bloss pro forma nach Innsbruck gekommen, wenn man allein vom Ausschusse Beratschlagung und Beschluss wünschte; hätte man die Sache der Landschaft ordentlich vorgebracht und jeden angehört, so würde ein ganz anderer Beschluss erfolgt sein; verschiedene Stände hätten sich ausdrücklich beklagt, dass etliche Wenige gleichsam semper et perpetuo et per omnia et in omnibus, den Landtagsverhandlungen von den Jahren 1543, 47, 63, 73 ganz entgegen, sich Gewalt aneignen; der Ausschuss habe nur die Beschlüsse zu vollziehen und soll von der ganzen Landschaft erwählt und vom Landesfürsten gutgeheissen werden; das sei bei gegenwärtiger Antwort unterlassen und Landschaft und Landesfürst umgangen worden; etliche Familien wollten eben solches Amt gleichsam erblich machen; da es jeden angehe, müsse der ganze Landtag, jeder Einzelne den Grund des Unwesens (der Schuldenlast) und die Mittel zur Abhilfe erforschen, quod enim omnes tangit, ab omnibus approbari [3]). Einen ganz ähnlichen Vorwurf macht Erzherzog Ferdinand Karl dem kleinen Ausschuss im J. 1647, indem er erklärt, es sei ihm missfällig, dass derselbe allein oder Etliche, die durch ungewöhnliche Deputation aus seiner Mitte hervorgegangen, dergleichen Vorschläge thäten, für sich selbst, ohne vorherige Communification mit dem grossen Ausschuss und dem gesammten Landtag [4]). Nun wird man die Verschleppung aller Reformen begreiflich finden; die herrschende Partei wollte eben aus Eigennutz und Herrschsucht nichts von ihnen wissen. Ganz auffallend zeigt sich dies bei der Reformation des Steuerwerkes und der Landesmiliz. Schon im J. 1619 hatten die Stände selbst die Nothwendigkeit ersterer Reform anerkennen müssen und Erzherzog Leopold hatte die Landschaft i. J. 1621 ermahnt: sie solle, da die bisherige Besteuerung, die nur die liegenden Güter, nicht aber die auf Zinsen oder Interessen ausgeliehenen Capitalien und Barschaften oder anderes Vermögen, („so sich auf ein mehr beläuft [4]) betreffe, dem gemeinen Mann nicht zu geringem Schaden gereiche, auf andere Mittel denken, die eine erträgliche Gleichheit zu Stande brächten [5]); und diese Ermahnung wurde fast auf allen Landtagen wiederholt. Allein dessen ungeachtet blieb die alte Besteuerungsart durch das ganze Jahrhundert und wurde für den gemeinen Mann um so drückender, als infolge der erhöhten Anforderungen der Landesfürsten nicht bloss mehr zwei Steuertermine, sondern vier, ja selbst sechs eingetrieben wurden; nur ausnahmsweise griff man zu andern Steuern und gegen das Umgeld klagte man bei jeder Gelegenheit als eine dem ganzen Lande schädliche Abgabe, obwol sie doch vorzüglich nur die reichen Etschländer Herren und Bauern traf. Unter ersteren glauben wir auch die Clique suchen zu müssen; sonst erscheint es uns unerklärlich, wie die Landschaft gerade für das Privileg des Verbotes der Einfuhr wälscher Weine, das doch dem ganzen Lande, namentlich aber den Bewohnern Nordtirols eher schadete als nützte, sich so ereifern konnte.

Wie tief die Landschaft am Beginne des 18. Jahrhunderts bereits gesunken war, bezeugt folgende Stelle aus dem Berichte eines Zeitgenossen: „Man wirbt wider die Landesfreiheiten neuerliche Aufschläge, wider welche zwar bei folgenden Congressen gesprochen, aber hernach nicht auf wirkliche Abthuung gedrungen wird, ebenso bringt die Landschaft bei allen Landtagen und Ausschüssen ihre Gravamina vor,

1) Bibl. Tirol. Dip. n. 1344. VI, Ms.
2) Bibl. Tirol. Dip. n. 859. III. Ms.
3) Bibl. Tirol. Dip. n. 1044 Landtagsacten d. J. 1640. Repl.
4) Statthaltnrei-Archiv. Landtagsacten der J. 1646 und 47.
5) Bibl. Tirol. Dip. n. 829. III. Ms.

aber die Erledigung bleibt bis dato in suspenso, ebendies geschieht mit den ausständigen Durchzugskosten, die viele Tausende betragen, weil diese Dinge nicht im Ernst und Eifer betrieben werden“ [1]). Was aus der tirolischen Verfassung bis in die zweite Hälfte des 18. Jahrhunderts geworden war, was sie damals für ein Bild bot, können wir aus einem Berichte einer sehr hoch gestellten Person an die Kaiserin Maria Theresia entnehmen. Obwol dieser Mann den Ständen durchaus nicht feindlich gesinnt, fällt er doch folgendes Urtheil: „Allein! Wie ist alles dieses, allergnädigste Frau! von einer Verfassung, in welcher dermalen die Landschaft und ihr Operationsplan sich befindet, gründlich zu verhoffen. Wer immer die innere und äussere Form dieser Verfassung nur obenhin beäugt, muss aufrichtig bekennen, dass in dem wesentlichen selbst und ihrer Einrichtung solche Fehler sind, welche die Erfüllung alles dessen, was dennoch hiezu nothwendig ist, nicht gestatten können, und ist eben in dieser übelbestellten Verfassung die hauptsächliche Ursache begründet, wegen welcher sowol die Herbeibringung der bisherigen Steuerrenitenten, als auch die unentbehrliche Herstellung einer allseitigen Gleichstellung bisher niemals mit Ernst betrieben und zur Erfüllung gebracht worden“ [2]). Welche Kluft zwischen den einzelnen Ständen am Beginne unseres Jahrhundertes sich aufgethan, das ergeben die Verhandlungen und Aeusserungen der Gerichtscommissäre und übrigen Abgeordneten des Viertels Oberinnthal auf der Versammlung zu Nassereit i. J. 1801; namentlich verbreitet eine Stelle ein grelles Licht über das Verhältniss der sog. zwei untern Stände, Bürger und Bauern, zu den zwei obern, Prälaten und Adeligen, sie ist von einer bittern, feindseligen Gesinnung der erstern gegen die letztern durchzogen. Wenn vom Range die Rede ist, heisst es darin unter anderem, so spreche man von den ersten, den obern und den mindern, den untern Ständen und diese Unterscheidung erstrecke sich bei den Sessionen auf äussere Kleinigkeiten, wie auf die Sessel, das Schreibzeug, den Streusand u. dgl.; wenn es sich aber um das Zahlen handle oder darauf ankomme, mit den Waffen das Vaterland zu retten, da gelte nur mehr der Steuerfuss und die Zuzugsordnung, Alles reducire sich auf die hierinfalls zum Massstab genommenen 5000 Steuerknechte, da lasse man die 3200 Bürger und Bauern die ersten beim Auszug sein und die Prälaten und Adeligen suchen ihre 1800 Mann daheim zu behalten und selbst in andern gefahrlosen, aber einträglichen Diensten die Gefahren auf dem Schlachtfelde zu vermeiden [3]). Wenn Bürger und Bauern so lange geduldig alle Lasten und Uebelstände einer verkümmerten und missbrauchten Verfassung ertrugen, so wird man dies als einen Beweis ihrer Vaterlands- und Friedensliebe, ihrer Scheu vor den höhern Ständen und altehrwürdigen Formen rühmen, aber einen ihnen selbst so schädlichen Conservatismus nur bedauern können; doch mit voller Mannesentrüstung wird man sich gegen Bestrebungen unserer Tage aussprechen müssen, die diese löblichen Eigenschaften der sog. untern Stände zu deren Schaden nochmals ausbeuten wollen. Man wird niemanden mit der Unkenntniss der Vergangenheit entschuldigen können; wer auf der politischen Bühne der Gegenwart eine grosse Rolle spielen will, hat gewiss die Pflicht, sich eingehendere geschichtliche Kenntnisse zu verschaffen, da er ohne sie kein gedeihliches Wirken für seine Zeitgenossen hoffen darf.

Leider sind auch in unsern Tagen wahres Pflichtgefühl, wahre Opferwilligkeit seltene Tugenden und die Selbstsucht herrscht unter allen Parteien und Standesclassen wie ein wütender Drache, der Alles zu verschlingen droht. Man braucht für diese und andere grosse Schattenseiten der Gegenwart nicht blind zu sein, wenn man sie doch der Vergangenheit bei weitem vorzieht und in den überschwänglichen Lobpreisungen der letztern nur Unkenntniss ihrer Gebrechen oder deren absichtliche Verkennung findet. Sapienti sat est!

1) Bibl. Tirol. Dip. n. 1042, 64 ff. Ms.
2) Bibl. Tirol. Dip. n. 1036, 233 Ms.
3) Volks- und Schützenzeitung 1860. n. 12. Beil. 7.

Schulnachrichten.

Da der Umfang des heurigen Programmes in Folge der vorausgehenden Abhandlungen das gewöhnliche Maß bereits erreicht hat, so kann sich der Gefertigte hier nur auf die Mittheilung des Wesentlichsten beschränken.

An die Stelle des am 30. Juni 1872 in den Ruhestand getretenen und bei dieser Gelegenheit mit dem Ritterkreuze des Franz-Josef-Ordens ausgezeichneten Herrn Directors und Schulrathes Theodor Gaßner war durch Allerhöchste Entschließung vom 29. August 1872 der Gefertigte zum wirklichen Director bestimmt worden. Wenn es überhaupt gestattet sein muß, von den Folgen einer Wirksamkeit auf die Art und Weise dieser Wirksamkeit selbst einen Rückschluß zu machen, so kann der Gefertigte nicht umhin, dem Wirken seines unmittelbaren Vorgängers, Herrn Directors und Schulrathes Theodor Gaßner, das größte Lob zu spenden. Denn der Gefertigte gewann bald nach Beginn des abgelaufenen Schuljahres die freudige Ueberzeugung, daß vollständige, ungetrübte Harmonie unter den Lehrern und eine wahrhaft musterhafte Ordnung und Zucht unter der Jugend unseres Gymnasiums herrschte, Vorzüge einer Lehr- und Erziehungsanstalt, welche sicherlich zum großen Theil in dem gemessenen, ernsten und doch zugleich liebevollen Auftreten des Leiters der Anstalt begründet sind. Die Kanzlei, kurz die ganze Administration der Anstalt war in einer Weise geregelt und geordnet, daß ich fast jeden Tag Gelegenheit hatte, die Ordnung und Pünktlichkeit meines Vorgängers zu bewundern, und daß es mir bei diesem Umstande ermöglicht wurde, in die bisher mir völlig unbekannten administrativen Geschäfte mich sehr bald ohne besondere Schwierigkeit zu finden. Und wenn mir irgend ein Bedenken aufstieß, und ich in dem einen oder andern Falle nicht recht Bescheid wußte, allsogleich war Herr Schulrath Gaßner bereit, mir auf die liebevollste Weise mit seinem Rathe und seinen Erfahrungen beizustehen. Für all diese Güte, für seine ganze segensvolle Wirksamkeit an unserm Gymnasium spreche ich daher hier öffentlich unserm allverehrten Herrn Directer und Schulrath Theodor Gaßner in meinem und dem Namen der ganzen Anstalt den tiefgefühlten, wärmsten Dank aus. Möge dieser ganze Mann seinen wohlverdienten Ruhestand noch recht lange und gesund genießen! Möge derselbe auch in Zukunft unserm Gymnasium ein liebevolles Andenken bewahren! Die Hochachtung und der Dank der Anstalt bleiben ihm für immer gesichert.

Mit Allerhöchster Entschließung vom 8. März 1873 geruhten Se. kaiserl. und königl. apost. Majestät dem Religionslehrer am hiesigen Gymnasium, Herrn Michael Lisch, in Anerkennung seiner vieljährigen und ausgezeichneten Dienstleistung das goldene Verdienstkreuz mit der Krone allergnädigst zu verleihen. Dieses unsern verdienten Collegen wie die ganze Anstalt in hohem Grade ehrende Ereignis erfüllte sowohl die Lehrer wie die Schüler des Gymnasiums mit den Gefühlen innigsten Dankes und aufrichtigster Freude.

Beim Beginne des Schuljahres traten als Lehrer neu in die Anstalt ein:

1. Herr Prof. Josef Schuler, durch Decret vom 7. Juni 1872 von dem k. k. Gymnasium zu Feldkirch für das Gymnasium zu Innsbruck bestimmt.
2. „ Ferdinand Spielmann, Lehramtscandidat, zur Supplirung des als Landtags- und Reichsraths-abgeordneter beurlaubten Herrn Prof. Joseph Greuter.
3. „ Andreas Aichner, Lehramtscandidat als Supplent für die errichtete II. Abtheilung der ersten Classe.
4. „ v. Wörndle, Maler in Innsbruck, für den Unterricht im Zeichnen, welcher während des abgelaufenen Schuljahres in einem aus den von der hiesigen k. k. Landesschulbehörde bereitwilligst gewährten Mitteln eigens dazu hergerichteten Lokale der Anstalt ertheilt wurde.

Mit Beginn des zweiten Semesters nahm Herr Prof. Greuter seine Thätigkeit an der Anstalt wieder auf, und der geprüfte Lehramtscandidat Herr Joseph Kiechl begann mit dieser Zeit sein Probejahr.

Der Lehrkörper am Schlusse des Schuljahres.

a) Wirkliche Lehrer.

1. Wilh. Biehl, Director, lehrte Griech. in 8.
2. Herr Prof. Michael Paulweber, Weltpriester, Mathemat. in 5., 7., 8.; Phys. in 4., 7., 8.
3. „ „ Michael Lisch, Weltpriester, Besitzer des goldenen Verdienstkreuzes mit der Krone, Exhortator im Untergymn., Relig. in 1. A, 2., 4.; Deutsch in 2., 5.; Math. in 1. A; Italienisch in 6.; Französisch für die vorgerückteren Schüler.
4. „ „ Otto Vorhauser, Weltpriester, Deutsch in 3.; Griech. in 6., 7.; Gesch. in 2.
5. „ „ Joseph Grenter, Weltpriester, geheimer päbstlicher Kämmerer, Exhortator für d. Obergymn. Relig. in 1. B., 3., 5., 6., 7., 8.
6. „ „ Joh. v. Kripp, Geogr. in 1. B.; Gesch. in 3., 5., 6., 7., 8.
7. „ „ Jos. Malfertheiner, Dr. jur., Deutsch in 1. A.; Lat. in 3.; Griech. in 5.; Ital. in 4., 5.
8. „ „ Joh. Schuler, Lat. in 2., 5.; Math. in 3.
9. „ „ Christian Lechleitner, Dr. phil., Naturgesch. in 1. A., 1. B., 2., 5., 6. und im I. Sem. in 3.; Math. in 4., 6.
10. „ „ Jos. Egger, Dr. phil., Bezirksschulinspector, Deutsch in 6., 7., 8.; Geogr. in 1. A.; Gesch. in 4.
11. „ „ Anton Zingerle, Dr. phil., Privatdocent*), Lat. in 6., 8.; Griech. in 4.; Ital. in 7., 8.
12. „ „ Heinrich Dittel, Dr. phil., Lat. in 4., 7.; Griech. in 3.
13. „ „ Peter Perkmann, Dr. phil., Lat. in 1. A.; Deutsch in 4.; philos. Propädeutik in 7., 8.

b) Hilfslehrer.

1. Herr Andreas Aichner, Lehramtscandidat für Philol., Deutsch, Lat. und Math. in 1. A.
2. „ Jos. Kiechl, geprüfter Lehramtscandidat für Math. und Phys., Math. in 2., Phys. in 3.

c) Nebenlehrer.

1. Herr Eduard Bachmann, Gesang wöchentl. 2 St.
2. „ A. Flori, im I. Sem. Französisch wöch. 2 St., Englisch wöch. 4 St.
3. „ August Schenk, Dr. jur., Stenographie, wöch. 2 St.
4. „ Martin Spechtenhauser, Lehrer an der k. k. Uebungsschule, Kalligraphie, in 1. u. 2. wöch. 2 St.
5. „ v. Wörndle, Zeichnen, im I. Sem. in 2, im II. Sem. in 3 Abtheilungen, für jede Abth. wöch. 2 St.
6. „ Franz Thurner, akademischer Thurnlehrer, Turnen wöch. 4 St.

*) Wurde durch Allerhöchste Entschließung vom 29. Juli d. J. zum außerordentlichen Professor der klassischen Philologie an der hiesigen Universität ernannt.

Statistik der Schüler.

Classe	Schülerzahl am Anfang		Schülerzahl am Schlusse des Schuljahres		Classification am Ende des II. Semesters					Religion	Nationalität	Das Schulgeld zahlten		Stipendisten	
	öffentlich	Privatisten	öffentlich	Privatisten	Vorzug	I. Classe	II. Classe	III. Classe	Wiederholungsprüfung gestattet			im I. Semester	im II. Semester	im I. Sem.	im II. Sem.
I. A	36	1	32	1	6	16	—	7	3	1 Protestant, die übrigen Katholiken	1 Italiener, die übrigen Deutsche	189	160	30	37
I. B	35	1	28	—	5	14	5	4	—			Gesammtsumme 3,720 fl.			
II.	46	2	43	2	8	29	3	2	1						
III.	34	—	27	—	7	16	1	1	2						
IV.	30	—	19	—	4	9	5	—	1						
V.	42	1	38	1	3	23	7	3	2						
VI.	32	—	25	—	8	10	4	1	2						
VII.	32	—	22	—	3	15	2	—	2						
VIII.	31	—	27	—	5	19	3	—	—						
Zus.	318	5	261	4	49	151	30	18	13						

In Betreff der Unterrichtsgegenstände, der gebrauchten Lehrbücher und der Lehrmethode wurden genau die gesetzlichen Bestimmungen eingehalten.

Zum Schlusse drücke ich für die vielfachen Spenden an Lehrmitteln und für die reichlichen Unterstützungen mittelloser Schüler im Namen der Anstalt den herzlichsten Dank aus.

Innsbruck, 9. September 1873.

Wilhelm Biehl,
k. k. Gymnasial-Director.
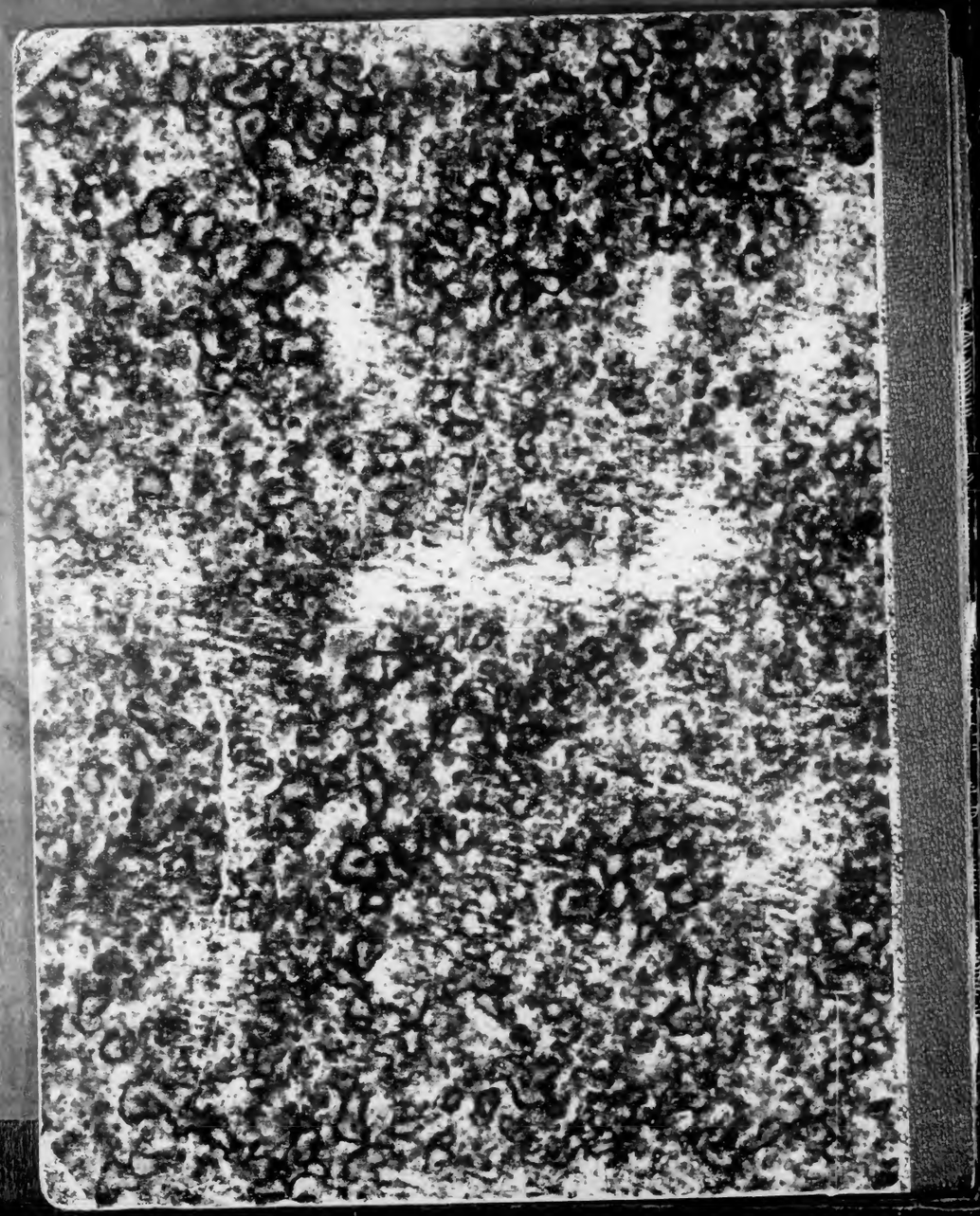
87VE D63
Dittel
Der dativ bei Vergil
COLUMBIA UNIVERSITY LIBRARIES
1010665463